



COMUNE DI BASTIGLIA
P.zza Repubblica, 57 - 41030 BASTIGLIA (MO)
Tel. (059) 800903 - Fax (059) 815132
P.IVA e C.F. 00686230368

PIANO TRIENNALE DI
PREVENZIONE DELLA CORRUZIONE E DELLA TRASPARENZA
2017-2019

APPROVATO CON DELIBERA GIUNTA COMUNALE N°4 DEL 01/02/2017

Premessa

Parte Prima: Contenuti generali;

Parte Seconda: Contenuti del Piano Anticorruzione del Comune di Bastiglia;

Parte Terza: Misure specifiche di prevenzione per singolo Ufficio;

Parte quarta: trasparenza e accesso civico;

Parte quinta: Schede di valutazione del rischio;

Allegato: Sezione Trasparenza – Elenco degli obblighi di pubblicazione.

Premessa

La sempre maggiore attenzione alla prevenzione dei fenomeni corruttivi nell'amministrazione della *res publica* ha portato all'approvazione della Legge 6 novembre 2012 n. 190 "Disposizioni per la prevenzione e la repressione della corruzione e dell'illegalità nella pubblica amministrazione", che ha disciplinato in modo organico un piano di azione, coordinato su tutto il territorio nazionale, volto al controllo, prevenzione e contrasto della corruzione e dell'illegalità.

Le motivazioni che possono indurre alla corruzione trovano riscontro nei seguenti due ordini di ragioni:

- ragioni economiche, derivanti dal bilanciamento tra l'utilità che si ritiene di poter ottenere, la probabilità che il proprio comportamento sia scoperto e la severità delle sanzioni previste;
- ragioni socio-culturali: la corruzione è tanto meno diffusa quanto maggiore è la forza delle convinzioni personali e di cerchie sociali che riconoscono come un valore il rispetto della legge: dove è più elevato il senso civico e il senso dello Stato dei funzionari pubblici, i fenomeni corruttivi non trovano terreno fertile per annidarsi.

La corruzione, e più generale il malfunzionamento dell'amministrazione a causa dell'uso a fini privati delle funzioni attribuite, ha un costo per la collettività, non solo diretto (come, ad esempio, nel caso di pagamenti illeciti), ma anche indiretto, connesso ai ritardi nella conclusione dei procedimenti amministrativi, al cattivo funzionamento degli apparati pubblici, alla sfiducia del cittadino nei confronti delle istituzioni, arrivando a minare i valori fondamentali sanciti dalla Costituzione: uguaglianza, trasparenza dei processi decisionali, pari opportunità dei cittadini.

Nel 2016, ancora, è stato emanato il D.Lgs. 25.05.2016 n. 97 che ha spostato il baricentro della normativa a favore del "cittadino" e del suo diritto di accesso civico. E' la libertà di accesso civico l'oggetto del decreto ed il suo fine principale, libertà che viene assicurata attraverso:

l'istituto dell'accesso civico, potenziato rispetto alla prima versione del decreto legislativo 33/2013;

la pubblicazione di documenti, informazioni e dati concernenti l'organizzazione e l'attività delle pubbliche amministrazioni.

Il decreto legislativo 97/2016 ha definitivamente stabilito che il PNA costituisca "un atto di indirizzo" al quale i piani triennali di prevenzione della corruzione devono uniformarsi, ha poi eliminato la previsione di un apposito programma per la trasparenza sostituendolo con una "sezione" del PTCP.

L'ambito soggettivo d'applicazione delle disposizioni in materia di trasparenza e di prevenzione della corruzione è stato ampliato dal decreto legislativo 97/2016, il cd. "*Freedom of Information Act*" (o più brevemente "*Foia*").

Le modifiche introdotte dal *Foia* hanno delineato un ambito di applicazione della disciplina della *trasparenza* diverso, e più ampio, rispetto a quello che individua i soggetti tenuti ad applicare le *misure di prevenzione della corruzione*.

Infine, è bene elencare, tra le novità normative che impattano sul tema dell' anticorruzione e della trasparenza, anche il nuovo decreto legislativo 50/2016 che:

all'articolo 22, ha previsto la pubblicazione preventiva e la "partecipazione" dei cittadini ai processi decisori relativi alle "grandi opere infrastrutturali e di architettura di rilevanza sociale, aventi impatto sull'ambiente, sulle città e sull'assetto del territorio";

mentre, all'articolo 29, impone la pubblicazione di tutti gli atti "relativi alla programmazione di lavori, opere, servizi e forniture, nonché alle procedure per l'affidamento di appalti pubblici di servizi".

CONTENUTI GENERALI

L'AGGIORNAMENTO 2016 (DELIBERAZIONE N. 831 DEL 3.8.2016)

Il 3 agosto l'ANAC ha approvato il nuovo *Piano nazionale anticorruzione 2016* con la deliberazione numero 831.

L'articolo 41, comma 1 lettera b), del decreto legislativo 97/2016, ha stabilito che il PNA costituisca "*un atto di indirizzo*" al quale i soggetti obbligati devono uniformare i loro piani triennali di prevenzione della corruzione.

Il PNA 2016 ha un'impostazione assai diversa rispetto al piano del 2013. Infatti, l'Autorità ha deciso di svolgere solo "*approfondimenti su temi specifici senza soffermarsi su tutti quelli già trattati in precedenza*".

Pertanto:

- resta ferma l'impostazione relativa alla *gestione del rischio* elaborata nel PNA 2013, integrato dall'Aggiornamento 2015, anche con riferimento alla distinzione tra misure organizzative generali e specifiche e alle loro caratteristiche;
- in ogni caso, quanto indicato dall'ANAC nell'Aggiornamento 2015 al PNA 2013, sia per la parte generale che per quella speciale, è da intendersi integrativo anche del PNA 2016.

Ciò premesso, il PNA 2016 approfondisce:

- l'ambito soggettivo d'applicazione della disciplina anticorruzione;
- la misura della rotazione, che nel PNA 2016 trova una più compiuta disciplina;
- la tutela del dipendente che segnala illeciti (cd. *whistleblower*) su cui l'Autorità ha adottato apposite *Linee guida* ed alle quali il PNA rinvia;
- la trasparenza, oggetto di innovazioni apportate dal decreto 97/2016, per la quale vengono forniti nuovi indirizzi interpretativi, salvo il rinvio a successive *Linee guida*;
- i codici di comportamento e le altre misure generali, oggetto di orientamenti dell'ANAC successivi all'adozione del PNA 2013, per i quali l'Autorità, pur confermando l'impostazione generale, si riserva di intervenire anche ai fini di un maggior coordinamento.

Al paragrafo 6 del PNA 2016, l'ANAC stabilisce che "*partendo dalla considerazione che gli strumenti previsti dalla normativa anticorruzione richiedono un impegno costante anche in termini di comprensione effettiva della loro portata da parte delle amministrazioni per*

produrre gli effetti sperati, l'Autorità in questa fase ha deciso di confermare le indicazioni già date con il PNA 2013 e con l'Aggiornamento 2015 al PNA per quel che concerne la metodologia di analisi e valutazione dei rischi".

LA REDAZIONE DEL PIANO TRIENNALE DI PREVENZIONE DELLA CORRUZIONE

LE FASI

1. Entro il **30 ottobre** di ogni anno ciascun Responsabile di Settore trasmette al Responsabile per la prevenzione le proprie proposte aventi ad oggetto l'individuazione delle attività nelle quali è più elevato il rischio di corruzione, indicando, altresì, le concrete misure organizzative da adottare dirette a contrastare il rischio rilevato. Qualora tali misure comportino degli oneri economici per l'Ente, le proposte dovranno indicare la stima delle risorse finanziarie occorrenti. In assenza di suggerimenti o proposte, il Responsabile predisponde e consegna all' RPCT (Responsabile della prevenzione della corruzione e della trasparenza) una breve dichiarazione in tal senso.
2. Entro il **31 gennaio** di ogni anno, salvo diverso altro termine fissato dalla legge, il Responsabile per la prevenzione, anche sulla scorta delle indicazioni raccolte ai sensi del precedente comma, elabora il Piano di prevenzione della corruzione, recante l'indicazione delle risorse finanziarie e strumentali occorrenti per la relativa attuazione, e lo trasmette al Sindaco ed alla Giunta per l'approvazione
3. Il Piano, una volta approvato, viene pubblicato in forma permanente sul sito internet istituzionale dell'Ente in apposita sottosezione all'interno di quella denominata "Amministrazione Trasparente\Altri contenuti - corruzione".
4. Nella medesima sottosezione del sito viene pubblicata, a cura del Responsabile, entro il **15 dicembre** di ciascun anno la relazione recante i risultati dell'attività svolta.
5. Il Piano può essere modificato anche in corso d'anno, su proposta del Responsabile per la prevenzione della corruzione, allorché siano state accertate significative violazioni delle prescrizioni ovvero quando intervengano rilevanti mutamenti organizzativi o modifiche in ordine all'attività dell'amministrazione.

I SOGGETTI CHE CONCORRONO ALLA PREVENZIONE DELLA CORRUZIONE

I soggetti che concorrono alla prevenzione della corruzione all'interno del Comune di Bastiglia e i relativi compiti e funzioni sono:

a) Sindaco:

- designa il responsabile dell'Anticorruzione (art. 1, comma 7, della l. n. 190) e garantisce al RPC la struttura di supporto;

b) Consiglio Comunale:

approva gli obiettivi strategici in materia di anticorruzione che possono essere contenute anche nel Documento unico di Programmazione.

c) Giunta Comunale:

- adotta il Piano Triennale della prevenzione della Corruzione e i suoi aggiornamenti (art. 1, commi 8 e 60, della l. n. 190);
- adotta tutti gli atti di indirizzo di carattere generale, che siano direttamente o indirettamente finalizzati alla prevenzione della corruzione;
- propone lo stanziamento delle risorse economiche necessarie ad attuare il Piano.

d) Il Responsabile per la prevenzione della corruzione e della trasparenza:

La figura del responsabile anticorruzione è stata l'oggetto di significative modifiche introdotte dal legislatore del decreto legislativo 97/2016.

La rinnovata disciplina:

- ha riunito in un solo soggetto, l'incarico di responsabile della prevenzione della corruzione e della trasparenza (acronimo: RPCT);
- ne ha rafforzato il ruolo, prevedendo che ad esso siano riconosciuti poteri idonei a garantire lo svolgimento dell'incarico con autonomia ed effettività.

Inoltre, l'articolo 6 comma 5 del DM 25 settembre 2015, di "*Determinazione degli indicatori di anomalia al fine di agevolare l'individuazione di operazioni sospette di riciclaggio e di finanziamento del terrorismo da parte degli uffici della pubblica amministrazione*", secondo una condivisibile logica di continuità fra i presidi di anticorruzione e antiriciclaggio, prevede che nelle pubbliche amministrazioni il soggetto designato come "*gestore*" delle segnalazioni di operazioni sospette possa coincidere con il *responsabile anticorruzione*.

Il decreto legislativo 97/2016 (articolo 41 comma 1 lettera f) ha stabilito che l'organo di indirizzo assuma le eventuali modifiche organizzative necessarie "*per assicurare che al*

responsabile siano attribuiti funzioni e poteri idonei per lo svolgimento dell'incarico con piena autonomia ed effettività".

Inoltre, il decreto 97/2016:

- ha attribuito al responsabile il potere di segnalare all'ufficio disciplinare i dipendenti che non hanno attuato correttamente le misure in materia di prevenzione della corruzione e di trasparenza;
- ha stabilito il dovere del responsabile di denunciare all'organo di indirizzo e all'OIV *"le disfunzioni inerenti all'attuazione delle misure in materia di prevenzione della corruzione e di trasparenza"*.

In considerazione di tali compiti, secondo l'ANAC (PNA 2016 pagina 19) risulta indispensabile che tra le misure organizzative, da adottarsi a cura degli organi di indirizzo, vi siano anche quelle dirette ad assicurare che il responsabile possa svolgere *"il suo delicato compito in modo imparziale, al riparo da possibili ritorsioni"*.

Pertanto l'ANAC invita le amministrazioni *"a regolare adeguatamente la materia con atti organizzativi generali (ad esempio, negli enti locali il regolamento degli uffici e dei servizi) e comunque nell'atto con il quale l'organo di indirizzo individua e nomina il responsabile"*.

Pertanto secondo l'ANAC (PNA 2016 pagina 20) è *"altamente auspicabile"* che:

- 5 il responsabile sia dotato d'una *"struttura organizzativa di supporto adeguata"*, per qualità del personale e per mezzi tecnici;
- 6 siano assicurati al responsabile poteri effettivi di interlocuzione nei confronti di tutta la struttura.

Quindi, a parere dell'Autorità *"appare necessaria la costituzione di un apposito ufficio dedicato allo svolgimento delle funzioni poste in capo al responsabile"*. Se ciò non fosse possibile, sarebbe opportuno assumere atti organizzativi che consentano al responsabile di avvalersi del personale di altri uffici.

La struttura di supporto al responsabile anticorruzione *"potrebbe anche non essere esclusivamente dedicata a tale scopo"*. Potrebbe, invero, essere a disposizione anche di chi si occupa delle misure di miglioramento della funzionalità dell'amministrazione quali, ad esempio: controlli interni, strutture di audit, strutture che curano la predisposizione del piano della performance.

La necessità di rafforzare il ruolo e la struttura di supporto del responsabile discende anche dalle ulteriori e rilevanti competenze in materia di *"accesso civico"* attribuite sempre al responsabile anticorruzione dal decreto *Foia*. Riguardo all'*"accesso civico"*, il responsabile per la prevenzione della corruzione e della trasparenza:

- ha facoltà di chiedere agli uffici informazioni sull'esito delle domande di accesso civico;
- per espressa disposizione normativa, si occupa dei casi di *"riesame"* delle domande rigettate (articolo 5 comma 7 del decreto legislativo 33/2013).

A garanzia dello *svolgimento, autonomo e indipendente, delle funzioni* del responsabile occorre considerare anche la durata dell'incarico che deve essere fissata tenendo conto della non esclusività della funzione.

Il responsabile in genere sarà un dirigente che già svolge altri incarichi all'interno dell'amministrazione. La durata dell'incarico di responsabile anticorruzione, in questi casi, sarà correlata alla durata del sottostante incarico dirigenziale.

Nelle ipotesi di riorganizzazione o di modifica del precedente incarico, quello di responsabile anticorruzione è opportuno che prosegua fino al termine della naturale scadenza.

Il decreto delegato 97/2016, sempre per rafforzare le garanzie del responsabile, ha esteso i doveri di segnalazione all'ANAC di tutte le *"eventuali misure discriminatorie"* poste in essere nei confronti del responsabile anticorruzione e comunque collegate, direttamente o indirettamente, allo svolgimento delle sue funzioni, mentre in precedenza, era prevista la segnalazione della sola *"revoca"*.

In tal caso l'ANAC può richiedere informazioni all'organo di indirizzo e intervenire con i poteri di cui al comma 3 dell'articolo 15 del decreto legislativo 39/2013.

Il comma 9, lettera c) dell'articolo 1 della legge 190/2012, impone, attraverso il PTCP, la previsione di obblighi di informazione nei confronti del responsabile anticorruzione che *vigila sul funzionamento e sull'osservanza del Piano*.

Gli obblighi informativi ricadono su tutti i soggetti coinvolti, già nella fase di elaborazione del PTCP e, poi, nelle fasi di verifica e attuazione delle misure adottate. Pertanto, secondo l'ANAC, l'atto di nomina del responsabile dovrebbe essere accompagnato da un comunicato con il quale si **"invitano tutti i dirigenti e il personale a dare allo stesso [responsabile] la necessaria collaborazione"**.

È imprescindibile, dunque, un forte coinvolgimento dell'intera struttura in tutte le fasi di predisposizione e di attuazione delle misure anticorruzione.

Il PNA 2016 sottolinea che l'articolo 8 del DPR 62/2013 impone un "dovere di collaborazione" dei dipendenti nei confronti del responsabile anticorruzione, la cui violazione è sanzionabile disciplinamente.

Il PNA 2016 prevede che per la fase di elaborazione del PTCP e dei relativi aggiornamenti, lo stesso PTCP deve recare *"regole procedurali fondate sulla responsabilizzazione degli uffici alla partecipazione attiva"*, sotto il coordinamento del responsabile. In ogni caso, il PTCP potrebbe rinviare la definizione di tali regole a specifici atti organizzativi interni.

Dalle modifiche apportate dal decreto legislativo 97/2016 emerge chiaramente che il responsabile deve avere la possibilità di incidere effettivamente all'interno dell'amministrazione e che alle sue responsabilità si affiancano quelle dei soggetti che, in base al PTCP, sono responsabili dell'attuazione delle misure di prevenzione.

Dal decreto 97/2016 risulta anche l'intento di creare maggiore comunicazione tra le attività del responsabile anticorruzione e quelle dell'OIV, al fine di sviluppare una sinergia tra gli obiettivi di performance organizzativa e l'attuazione delle misure di prevenzione.

A tal fine, la norma prevede:

- la facoltà all'OIV di richiedere al responsabile anticorruzione informazioni e documenti per lo svolgimento dell'attività di controllo di sua competenza;
- che il responsabile trasmetta anche all'OIV la sua relazione annuale recante i risultati dell'attività svolta.

Le modifiche normative, apportate dal legislatore del *Foia*, hanno precisato che nel caso di ripetute violazioni del PTCP sussista la responsabilità dirigenziale e per omesso controllo, sul piano disciplinare, se il responsabile anticorruzione non è in grado di provare *"di aver comunicato agli uffici le misure da adottare e le relative modalità"* e di aver vigilato sull'osservanza del PTCP.

I dirigenti rispondono della mancata attuazione delle misure di prevenzione della corruzione, se il responsabile dimostra di avere effettuato le dovute comunicazioni agli uffici e di avere vigilato sull'osservanza del piano anticorruzione.

Immutata, la responsabilità di tipo dirigenziale, disciplinare, per danno erariale e all'immagine della pubblica amministrazione, in caso di commissione di un reato di corruzione, accertato con sentenza passata in giudicato, all'interno dell'amministrazione (articolo 1, comma 12, della legge 190/2012).

Nel decreto sindacale Prot. n. 113 del 4.1.2017 il Sindaco, in ottemperanza alla normativa vigente, ha costituito il gruppo di supporto al RPCT formato dai Responsabili di Area di questa Amministrazione, dal Dirigente Responsabile del Servizio SIA dell'Unione e rispettivi collaboratori, nonché dal personale della struttura amministrativa della Segreteria Generale dell'Ente, ciascuno chiamato allo svolgimento delle specifiche funzioni previste dalla normativa e che verranno meglio precisate dal RPCT.

II RPCT:

- elabora e propone alla Giunta il Piano Anticorruzione;
- svolge i compiti indicati nella circolare del Dipartimento della funzione pubblica n. 1 del 2013 e i compiti di vigilanza sul rispetto delle norme in materia di inconferibilità e incompatibilità (art. 1 l. n. 190 del 2012; art. 15 d.lgs. n. 39 del 2013); elabora la relazione annuale sull'attività svolta e ne assicura la pubblicazione (art. 1, comma 14 della l. n. 190 del 2012);

- coincide con il responsabile della trasparenza e ne svolge conseguentemente le funzioni (art. 43 d.lgs. n. 33 del 2013);
- interagisce con il nucleo di Valutazione;
- per il Comune di Bastiglia è nominato nella figura del Segretario Comunale, come da provvedimento prot. n. 274 del 14.01.2017.
- Nel caso in cui al segretario siano assegnati compiti gestionali, le verifiche e i controlli in materia di anticorruzione verranno effettuate sulla base delle relazioni sottoscritte dai responsabili di procedimento.

Come responsabile dell'Ufficio Procedimenti Disciplinari, U.P.D:

- svolge i procedimenti disciplinari nell'ambito della propria competenza (art. 55 bis d.lgs. n. 165 del 2001);
- provvede alle comunicazioni obbligatorie nei confronti dell'autorità giudiziaria (art. 20 d.P.R. n. 3 del 1957; art.1, comma 3, l. n. 20 del 1994; art. 331 c.p.p.);
- propone l'aggiornamento del Codice di comportamento;

e) Responsabile dell'Anagrafe Unica Stazione Appaltante (RASA)

Il Rasa è incaricato della compilazione e dell'aggiornamento dell'Anagrafe Unica delle Stazioni Appaltanti (AUSA) istituita ai sensi dell'art. 33 della L. 221/2012. L'inserimento del nominativo del RASA all'interno del Piano è espressamente richiesto, come misura organizzativa di trasparenza in funzione della prevenzione della corruzione, dalla determinazione ANAC n. 831 del 3.8.2016.

Come previsto nel PNA 2016 il segretario comunale ha sollecitato l'individuazione del soggetto preposto all'iscrizione e all'aggiornamento dei dati. **Con decreto n. 8521 del 24.11.2016 il Sindaco ha individuato quale RASA per il Comune di Bastiglia la sig.ra Adriana Barbieri Responsabile dell'Area Tecnica.**

f) Tutte le Posizioni Organizzative per l'area di rispettiva competenza:

- Svolgono attività informativa nei confronti del Responsabile per la prevenzione della corruzione, dei referenti e dell'autorità giudiziaria (art. 16 d.lgs. n. 165 del 2001; art. 20 d.P.R. n. 3 del 1957; art.1, comma 3, l. n. 20 del 1994; art. 331 c.p.p.);
- partecipano al processo di gestione del rischio;
- propongono le misure di prevenzione (art. 16 d.lgs. n. 165 del 2001);
- assicurano l'osservanza del Codice di comportamento e verificano le ipotesi di violazione;
- osservano le misure contenute nel presente piano (art. 1, comma 14, della l. n.190 del 2012);

- osservano l'obbligo di procedere, in tempo utile, prima della scadenza dei contratti aventi per oggetto la fornitura dei beni e servizi, alla indizione delle procedure di selezione secondo le modalità indicate dal D.Lgs. 163/2006.
- Provvedono, avvalendosi dei responsabili di procedimento o dell'istruttoria, al monitoraggio periodico del rispetto dei tempi procedurali e alla tempestiva eliminazione delle anomalie. Il monitoraggio del rispetto dei termini di conclusione dei procedimenti è oggetto del più ampio programma di misurazione e valutazione della performance individuale e collettiva (ex Decreto Legislativo n. 150/2009) e di controllo della gestione secondo gli articoli 147, 196 – 198-bis del Decreto Legislativo n. 267/2000 e s. m. i. e sarà verificato in sede di esercizio dei controlli successivi di regolarità amministrativa.
- Avvalendosi dei responsabili di procedimento e di istruttoria, con particolare riguardo alle attività a rischio di corruzione, informano, tempestivamente, e senza soluzione di continuità l'RPCT, in merito al mancato rispetto dei tempi procedurali e a qualsiasi altra anomalia accertata, integrante una mancata attuazione del presente piano. Conseguentemente, adottano le azioni necessarie per eliminare tali anomalie, oppure propongono azioni al responsabile della prevenzione della corruzione.
- Propongono al responsabile della prevenzione della corruzione, i dipendenti da inserire nei programmi di formazione.
- Presentano al responsabile della prevenzione della corruzione, entro il mese di ottobre, una relazione che può contenersi nell'ambito del report.

g) Servizio Informatico Appalti dell'Unione Comuni del Sorbara

Tale unità organizzativa si caratterizza per essere una struttura di supporto per i compiti della trasparenza per i comuni appartenenti all'Unione stessa.

Tutta l'attività di back office legata alla pubblicazione ai fini della trasparenza, al momento, viene svolta da questa struttura.

All'Unione Comuni del Sorbara, attraverso il Servizio Informatico Appalti, sono poi state assegnate le funzioni di gestione degli appalti pubblici dei comuni aderenti.

h) Nucleo di Valutazione:

- svolge compiti propri connessi all'attività anticorruzione nel settore della trasparenza amministrativa (artt. 43 e 44 d.lgs. n. 33 del 2013);
- esprime parere obbligatorio sul Codice di comportamento adottato da ciascuna amministrazione (art. 54, comma 5, d.lgs. n. 165 del 2001);

- verifica, ai fini della propria attività, la corretta applicazione del piano di prevenzione della corruzione da parte dei Responsabili delle Posizioni Organizzative e dei servizi.
- La corresponsione dell'indennità di risultato ai Responsabili delle Posizioni Organizzative e dei servizi con riferimento alle rispettive competenze, è collegata anche all'attuazione del piano triennale della prevenzione della corruzione dell'anno di riferimento e al rispetto degli obblighi previsti dal Codice di Comportamento dell'Ente.

i) tutti i dipendenti dell'amministrazione:

- partecipano al processo di gestione del rischio;
- osservano le misure contenute nel P.T.P.C. (art. 1, comma 14, della l. n. 190 del 2012);
- segnalano le situazioni di illecito al proprio responsabile o all'U.P.D. (art. 54 bis del d.lgs. n. 165 del 2001);
- attestano, con riferimento alle rispettive competenze, di essere a conoscenza del piano di prevenzione della corruzione approvato con il presente atto, e provvedono ad eseguirlo. In caso di conflitto d'interessi, ai sensi dell'art. 6-bis legge 241/1990 vi è l'obbligo di astensione e di segnalazione tempestiva della situazione di conflitto, anche potenziale.

j) i collaboratori a qualsiasi titolo dell'amministrazione:

- osservano le misure contenute nel P.T.P.C.;
- segnalano le situazioni di illecito (Codice di comportamento)

TABELLA SPECIFICHE COMPITI

SOGGETTO	COMPITI
<i>stakeholders</i> esterni al Comune	portatori dell'interesse alla prevenzione della corruzione, con il compito di formulare proposte e osservazioni e di esercitare il controllo democratico sull'attuazione delle misure, con facoltà di effettuare segnalazioni di illeciti
<i>stakeholders</i> interni al Comune	Soggetti coinvolti nel sistema di prevenzione anticorruzione, con il compito di formulare proposte e osservazioni, e con facoltà di effettuare segnalazioni di illeciti
<i>Responsabile della prevenzione della corruzione (R.P.C.T.)</i>	entro il 31 gennaio di ogni anno, propone all'organo di indirizzo politico, per l'approvazione, il Piano triennale di Prevenzione della Corruzione e della Trasparenza la cui elaborazione non può essere affidata a soggetti estranei all'amministrazione (art. 1 co. 8 L. 190/2012); entro il 31 gennaio di ogni anno, definisce le procedure appropriate per selezionare e formare i dipendenti destinati ad operare in settori di attività particolarmente esposti alla corruzione; verifica l'efficace attuazione e l'idoneità del Piano triennale di Prevenzione della Corruzione e della Trasparenza; propone la modifica del piano, anche a seguito di accertate

	<p>significative violazioni delle prescrizioni, così come qualora intervengano mutamenti nell'organizzazione o nell'attività dell'amministrazione;</p> <p>d'intesa con il dirigente/responsabile competente, verifica l'effettiva rotazione degli incarichi negli uffici preposti allo svolgimento delle attività per le quali è più elevato il rischio che siano commessi reati di corruzione;</p> <p>entro il 15 dicembre di ogni anno, pubblica nel sito web dell'amministrazione una relazione recante i risultati dell'attività svolta e la trasmette all'organo di indirizzo;</p> <p>nei casi in cui l'organo di indirizzo politico lo richieda o qualora il dirigente/responsabile lo ritenga opportuno, il responsabile riferisce sull'attività svolta.</p>
<i>Referenti del R.P.C.T. Responsabili di P.O.</i>	quali soggetti direttamente coinvolti nella individuazione della strategia anticorruzione e nel processo di prevenzione;
<i>Tutti i dipendenti del Comune</i>	collaborazione e piena attuazione della strategia anticorruzione e delle misure anticorruzione, con facoltà di formulare segnalazioni
<i>Società ed organismi partecipati dal Comune</i>	inquadrandosi nel "gruppo" dell'amministrazione locale sono tenuti ad uniformarsi alle regole di legalità, integrità ed etica adottate dal Comune
<i>Collaboratori e consulenti esterni a qualsiasi titolo</i>	interagendo con l'amministrazione comunale sono tenuti ad uniformarsi alle regole di legalità, integrità ed etica adottate dal Comune
<i>Consiglio, Giunta comunale, Sindaco</i>	organo di indirizzo politico-amministrativo che approva il piano, le relative modifiche e gli aggiornamenti
<i>Organi di controllo interno al Comune, OIV/ Nucleo di valutazione</i>	tenuti alla vigilanza e al referto nei confronti del responsabile della prevenzione della corruzione, dell'organo di indirizzo politico, e degli organi di controllo esterno
<i>Ufficio dei procedimenti disciplinari (UPD),</i>	deputato a vigilare sulla corretta attuazione del codice di comportamento e a proporre eventuali modificazioni nonché a esercitare la funzione di diffusione di buone prassi
<i>Ufficio del personale (UP) Unione Comuni del Sorbara</i>	chiamato a cooperare all'attuazione e alle modifiche al codice di comportamento e a diffondere buone pratiche
<i>SIA UNIONE COMUNI DEL SORBARA</i>	competente per le necessarie misure di carattere informatico e tecnologico
<i>Fornitori dei software informatici del Comune</i>	soggetti da cui acquisire le informazioni necessarie agli adeguamenti tecnologici ed informatici strumentali all'attuazione della normativa e a cui affidare tali adeguamenti
<i>Organi di controllo esterno al Comune: ANAC</i>	deputati al coordinamento della strategia a livello nazionale, al controllo e alla irrogazione delle sanzioni collegate alla violazione delle disposizioni in tema di prevenzione della corruzione
<i>Organi di controllo esterno al Comune: Sezione regionale della Corte dei Conti</i>	deputata, nell'esercizio delle sue funzioni istituzionali, al controllo sulla violazione delle disposizioni in tema di prevenzione della corruzione, in particolare per quanto concerne la violazione dei doveri d'ufficio cristallizzata nei codici di comportamento
<i>Prefetto</i>	organo di supporto informativo agli enti locali
<i>Altri Servizi di Supporto Esterno al RPCT (SSE)</i>	soggetti esterni incaricati del supporto alla piena ed integrale attuazione delle funzioni del predetto responsabile, in tema di attuazione della misura di formazione/monitoraggio/vigilanza/progettazione misure di prevenzione
<i>Organo/i di controllo interno</i>	Soggetto/i esterno/i, indipendente/i e neutrale/i, previsti e

<i>ulteriore a quelli legali e tipici "Organismo di vigilanza anticorruzione" (OdVAC)</i>	costituiti nell'ambito dell'autonomia regolamentare e organizzativa del Comune, al fine di rendere più incisiva ed efficace la strategia di prevenzione della corruzione mediante il potenziamento del sistema dei controlli interni e mediante funzioni di impulso e di proposta

LE RESPONSABILITÀ

- **Del Responsabile per la prevenzione.**

A fronte dei compiti che la legge attribuisce al responsabile sono previsti consistenti responsabilità in caso di inadempimento.

In particolare all'art. 1, comma 8, della l. n. 190 e all'art. 1, comma 12, della l. n. 190.

L'art. 1, comma 14, individua due ulteriori ipotesi di responsabilità:

- una forma di responsabilità dirigenziale ai sensi dell'art. 21, d.lgs. n. 165 del 2001 che si configura nel caso di: *"ripetute violazioni delle misure di prevenzione previste dal piano"*;
- una forma di responsabilità disciplinare *"per omesso controllo"*.

- **Dei dipendenti per violazione delle misure di prevenzione.**

Le misure di prevenzione e contrasto alla corruzione adottate e trasfuse nel P.T.P.C. devono essere rispettate da tutti i dipendenti; *"la violazione delle misure di prevenzione previste dal piano costituisce illecito disciplinare"* (art. 1, comma 14, l. n. 190).

- **Delle PO per omissione totale o parziale o per ritardi nelle pubblicazioni prescritte.**

L'art. 1, comma 33, l. n. 190 stabilisce che la mancata o incompleta pubblicazione,

da parte delle pubbliche amministrazioni, delle informazioni di cui al comma 31:

- costituisce violazione degli standard qualitativi ed economici ai sensi dell'articolo 1, comma 1, del d.lgs. n. 198 del 2009,
- va valutata come responsabilità dirigenziale ai sensi dell'art. 21 del d.lgs. n. 165 del 2001;
- eventuali ritardi nell'aggiornamento dei contenuti sugli strumenti informatici sono sanzionati a carico dei responsabili del servizio.

CONTENUTI DEL PTPCT DEL COMUNE DI BASTIGLIA

CONTESTO ESTERNO E CONTESTO INTERNO

Per poter acquisire proposte, idee e suggerimenti nella redazione del Piano è stato pubblicata nel sito istituzionale una nota del Responsabile finalizzata a raccogliere idee, proposte, suggerimenti da parte dei cittadini, delle associazioni, dei portatori di interessi diffusi finalizzata all'aggiornamento del piano.

Alla nota non è seguito alcun apporto, proposta o suggerimento da parte degli *stakeholders*.

Per far comprendere a quali tipi di eventi corruttivi l'Amministrazione comunale, sia maggiormente esposti, è necessario riportare una serie di informazioni sulle caratteristiche del contesto ambientale (dinamiche demografiche economiche e sociali del territorio) e della sua organizzazione interna.

Secondo i dati contenuti nella "Relazione sull'attività delle forze di polizia, sullo stato dell'ordine e della sicurezza pubblica e sulla criminalità organizzata" trasmessa dal Ministro Alfano alla Presidenza della Camera dei deputati il 14 gennaio 2016, disponibile alla pagina web:

http://www.camera.it/leg17/494idLegislatura=17&categoria=038&tipologiaDoc=elenco_categoria

per la provincia di Modena, risulta quanto segue:

"La provincia di Modena, caratterizzata dalla presenza di uno spiccato senso imprenditoriale per lo più incentrato sul modello della piccola e media impresa, da un lato garantisce elevate forme di benessere ai suoi abitanti, ma, di converso ben si presta al riciclaggio e reimpiego dei capitali di illecita provenienza.

Le indagini svolte dalle Forze di polizia hanno confermato l'esistenza di tentativi di infiltrazione da parte della criminalità organizzata di tipo mafioso nel settore degli appalti pubblici e nel tessuto economico-imprenditoriale (edilizia, trasporti, gestione di esercizi pubblici e locali di pubblico spettacolo).

La criminalità organizzata di origine campana, prevalentemente riferibile al gruppo camorristico dei c.d. "casalesi", continua a mostrare interesse in vari settori illegali, quali il narcotraffico, il reimpiego dei proventi illeciti in attività economiche e le estorsioni nei confronti di imprenditori perlopiù edili, originari della Campania e locali. Indagini condotte dalle Forze di polizia hanno permesso di verificare come il territorio modenese venga considerato una "succursale" della compagine camorristica, destinata alla consumazione di attività criminali di "secondo livello", quali le infiltrazioni nell'apparato amministrativo e le attività economiche di più ampia portata, con conseguente allontanamento dalle attività estorsive. Analoghi rischi di infiltrazioni criminali si rilevano nel settore dell'intermediazione nel mercato del lavoro e nel settore immobiliare.

Per quanto riguarda l'operatività della componente camorristica nel territorio modenese viene confermata dai risultati dell'indagine "Pressing IV", condotte dalla Polizia di Stato che si è concluse con l'esecuzione di numerosi provvedimenti cautelari personali nei confronti di soggetti riconducibili al suddetto sodalizio criminale'.

Per la gestione delle nuove attività illecite sono stati individuati sul territorio della provincia di Modena altri componenti dell'organizzazione (soggetti di differente caratura e livello di responsabilità in seno al clan, anche se non tutti stanziali) ben lontani dal porre in essere condotte di reato "visibili". E' stato, infatti, riscontrato che le fattispecie criminali sintomatiche dell'attività dell'organizzazione camorristica (estorsioni, incendi, intimidazioni, ecc.), in passato consumati in quel capoluogo hanno prodotto un'incisiva azione di contrasto, corroborata dalla proficua collaborazione da parte di tutte le categorie interessate dai citati fenomeni criminali (in quanto potenziali parti lese), disponibili a denunciare.

A conferma delle infiltrazioni nel tessuto economico e sociale della provincia, il 31 luglio 2014, l'Arma dei Carabinieri ha eseguito un sequestro preventivo di beni immobili e terreni, ubicati nelle province di Modena e Caserta, riconducibili ad un esponente di vertice della fazione "l'ovine" del clan dei "casalesi". Il territorio, già negli anni passati era stato interessato da sequestri operati nei confronti di esponenti ed affiliati al clan dei "casalesi". Inoltre, è stata riscontrata una discreta interazione tra i "casalesi" e pregiudicati, sia locali che originari di regioni meridionali (calabresi, in particolare), operanti soprattutto

nel campo dei reati connessi al gioco d'azzardo e degli stupefacenti, tra i quali in passato erano stati riscontrati forti contrasti.

L'attività di soggetti vicini a Cosa nostra è stata riscontrata nel settore del reimpiego di capitali illecitamente acquisiti nel mercato immobiliare e finanziario ed in taluni tentativi di infiltrazione negli appalti pubblici locali per la realizzazione di opere pubbliche per il tramite di società inquinate, come evidenziato da pregresse attività investigative.

Gli interessi economici della `ndrangheta nella provincia vengono disvelati anche dagli esiti di importanti indagini che hanno consentito, tra l'altro, il sequestro di beni mobili ed immobili riconducibili a soggetti contigui alle cosche "Arena" e "Nicoscia" di Isola Capo Rizzuto', nonché dei "Farao - Marincola" della "locale" di Cirò'.

Risultano insediati nella provincia di Modena anche soggetti affiliati o contigui alle `ndrine dei "Grande Aracri" di Cutro (KR), dei "Barbaro" di Plati (RC), dei "Muto" di Cetraro (CS) e dei "Cariati" di Cirò e Cirò Marina (KR), operativi nel settore dell'estorsione e dell'usura, nel traffico e nello spaccio di sostanze stupefacenti, nel riciclaggio di danaro di provenienza illecita, nella penetrazione nell'economia legale attraverso l'alienazione e/o costituzione di attività imprenditoriali edili o di costruzioni generali, con l'obiettivo di acquisire appalti pubblici e nel supporto logistico a latitanti.

Un'attenzione particolare in tale ambito di analisi è quella delle infiltrazioni nella ricostruzione nei comuni colpiti dal **sisma nel 2012**. La provincia di Modena è quella che ha subito più danni in Emilia per effetto del terremoto e nello stesso tempo è la provincia che registra una maggiore presenza di elementi legati alla `ndrangheta in grado di attuare una pervasiva infiltrazione del tessuto economico del territorio, segnatamente nei settori dell'edilizia, del movimento terra, dello smaltimento dei rifiuti e della gestione delle cave. Le aree più colpite dal sisma risultano essere state caratterizzate dalla raccolta e dal trasporto delle macerie da parte di aziende, in taluni casi, vicine a consorterie criminali (cosca Arena di Isola di Capo Rizzuto-KR), non direttamente appaltatrici del lavoro ma operanti a seguito di contratti di nolo e che avrebbero agito in regime se non monopolistico di sicura posizione dominante.

Si registra la stabile presenza di taluni soggetti di origine sarda nei comprensori di Pavullo nel Frignano e di Sassuolo.

Inoltre, il 1° aprile 2014 la Direzione Investigativa Antimafia di Bologna ha sequestrato beni mobili ed immobili per un valore complessivo di oltre 5 milioni, di euro riconducibili ad un imprenditore pregiudicato di origine pugliese, residente in provincia di Modena.

Il numero di istanze di iscrizione alla "White List", pervenute alla Prefettura di Modena, sono state superiori alle 4000. Alla data del 31 dicembre 2014 risultavano iscritte circa 2.600 ditte alle "White List" provinciali, mentre circa 3.600 richieste di informazione antimafia erano state rese alle stazioni appaltanti".

Nel settore dei **rifiuti**, è stata svolta un'indagine coordinata dalla Direzione Distrettuale Antimafia di Bologna nei confronti di un'organizzazione criminale radicata in provincia di Modena ed operante principalmente nel Nord Italia, dedita a perpetrare un vasto traffico illecito di rifiuti speciali pericolosi dall'Italia verso il continente africano'.

Complessivamente sono state deferite all'A.G. 41 soggetti, a vario titolo, responsabili di associazione per delinquere finalizzata al traffico illecito di rifiuti, gestione di una discarica abusiva di rifiuti speciali e pericolosi, traffico illecito di rifiuti e falso in atto pubblico commesso dal privato.

Riguardo alla **criminalità di matrice straniera** si registra il crescente coinvolgimento in attività illecite che in passato facevano capo a soggetti italiani. Il dato è ancor più riscontrabile nelle rapine in abitazione, ove - ad eccezione di taluni episodi consumati da pregiudicati tossicodipendenti - si è acclarato che sono state perpetrate da soggetti provenienti dall'est europeo, principalmente albanesi.

Nel settore degli stupefacenti, evidenze investigative hanno dimostrato l'operatività di organizzazioni criminali albanesi e magrebine in grado di gestire l'approvvigionamento e la distribuzione di ingenti quantitativi di stupefacenti.

In particolare, la provincia di Modena è stata interessata dall'operazione "Bishop" che ha consentito la disarticolazione di una consorteria composta da oltre 40 cittadini albanesi e magrebini, dediti alla distribuzione di eroina "brown sugar" sull'intero territorio del nord del paese e, in particolare, nelle province di Modena e Bologna'.

Lo sfruttamento della prostituzione si conferma un settore saldamente controllato - talvolta con forme violente e vessatorie di sfruttamento - da albanesi, ma anche da organizzazioni di origine nigeriana, romena, serba, moldava e ceca. Sul territorio della provincia sono presenti anche cittadini maghrebini dediti all'introduzione e spaccio di sostanze stupefacenti.

La criminalità di matrice cinese, specie nel basso modenese ove si registra una rilevante presenza di laboratori, gestisce lo sfruttamento di propri connazionali nel settore tessile, riuscendo ad inquinare - stante la grande disponibilità di liquidità e ricorrendo ad una concorrenza sleale - l'economia legale²⁹. Le stesse organizzazioni delinquenti sono attive anche nello sfruttamento della prostituzione di giovani connazionali.

Nella provincia - in particolare nelle aree di Mirandola e Carpi - sono emersi segnali di criticità all'interno delle singole comunità pakistane ed indiane, sia con contrasti e regolamenti di conti - taluni dei quali sfociati in lesioni e tentati omicidi, per contese di natura familiare, lavorativa od etnica - sia con la consumazione di reati legati all'immigrazione clandestina.

Continua ad essere molto presente anche l'abusivismo commerciale e la vendita di merce contraffatta o non conforme alle normative europee.

Si confermano fenomeni di criminalità predatoria, con furti in esercizi commerciali ed abitazioni e rapine ai danni di esercizi pubblici, istituti di credito ed uffici postali dei quali si sono resi responsabili sia stranieri che italiani originari del meridione d'Italia".

In riferimento alle iniziative anticrimine che hanno interessato il territorio, il 14 febbraio 2014 è stato rinnovato il "Patto per Modena Sicura", sottoscritto tra il Prefetto ed il sindaco di Modena, alla presenza del Viceministro dell'Interno Filippo Bubbico. Tra le stesse iniziative orientate alla prevenzione, è stata ulteriormente potenziata la rete di video sorveglianza del comune di Modena. Nella stessa direzione, sono stati attivati, o ne è stato programmato l'allestimento, di altrettanti impianti in altri comuni della provincia i cui progetti sono stati oggetto di analisi da parte del Comitato.

L'analisi della delittuosità riferita al 2014 mostra un decremento della delittuosità (-2,7%) e talune fattispecie criminose - quali i furti, i furti con destrezza, i furti in abitazione, i furti di autovettura e lo sfruttamento della prostituzione e pornografia minorile - hanno fatto registrare degli incrementi, con ricadute sulla c.d. "sicurezza percepita".

In aumento risultano anche le estorsioni (da 51 del 2013 a 66 del 2014).

Nel 2014, le segnalazioni riferite a cittadini stranieri sono state 3.917 ed hanno inciso per il 43,4% sul totale delle segnalazioni riferite a persone denunciate e/o arrestate.

Nello specifico, nei reati inerenti gli omicidi, le violenze sessuali, i furti, le rapine, gli stupefacenti e lo sfruttamento della prostituzione e pornografia minorile gli stranieri fanno regi strare un'incidenza sul numero totale delle persone segnalate superiore al 50%."

L'attuale assenza sul territorio di personaggi di spicco in regime di sorveglianza speciale (ultimo evento di questo tipo si riconduce alla vicenda di Egidio Coppola del clan dei casalesi, oggi rientrato in carcere), non si traduce però in inattività delle organizzazioni malavitose. Il territorio continua a configurarsi, vista la presenza di una cospicua comunità di residenti provenienti dai territori di Caserta, come punto di passaggio e sosta "protetta" di soggetti legati alle organizzazioni malavitose, ospitati da compaesani. Alla luce di questa rete nascosta e molto tranquilla, rispetto a comportamenti che possano attirare l'attenzione delle Forze dell'Ordine, più difficile risulta essere il lavoro degli inquirenti e dei soggetti più esposti.

Ecco che alla luce di questo risulta ancora più difficile l'azione di contrasto a possibili infiltrazioni sia a livello pubblico che privato.

La polizia municipale dell'Unione Comuni del Sorbara ha relazionato con nota prot. n. 453 del 14.01.2017 in merito all'attività investigativa evidenziando che nessun reato di natura corruttiva è stato accertato nell'anno 2016.

Per far comprendere il contesto esterno si riporta un recente studio di fattibilità per la fusione dei Comuni di Bastiglia e di Bomporto predisposto da Nomisma SpA.

"Al 01/01/2016, i comuni di Bastiglia e di Bomporto contano, rispettivamente, 4.193 e 10.157 abitanti, pari al 5,6% e al 13,5% dell'Unione Comuni del Sorbara allo 0,6% e all'1,4% del totale della popolazione provinciale.

Tab. 2.1 - Bastiglia, Bomporto, Comuni del Sorbara e provincia di Modena: popolazione residente al 1° gennaio 2016 e densità abitativa

	Popolazione residente	Ab/kmq
Bastiglia	4.193	400,6
Bomporto	10.157	261,3
Nonantola	15.839	286,3
Ravarino	6.233	218,5
Castelfranco Emilia	32.677	318,8
San Cesario sul Panaro	6.407	234,6
Unione Comuni del Sorbara	75.506	287,1
Provincia di Modena	701.642	261,0

Fonte: elaborazione Nomisma su dati Istat

Se si guarda all'andamento della popolazione residente nel medio lungo periodo, l'analisi delle serie ricostruite evidenzia un trend di popolazione in continua crescita (+23,9% per Bastiglia e +33,1% per Bomporto tra 2002 e 2016), superiore rispetto al +10,5% segnato a livello provinciale, mentre l'incremento dell'Unione Comuni del Sorbara si colloca a +26,6%.

Fig. 2.2 - Bastiglia, Bomporto, Comuni del Sorbara e provincia di Modena: evoluzione della popolazione residente nel periodo 2002-2016 - Anno 2002=100

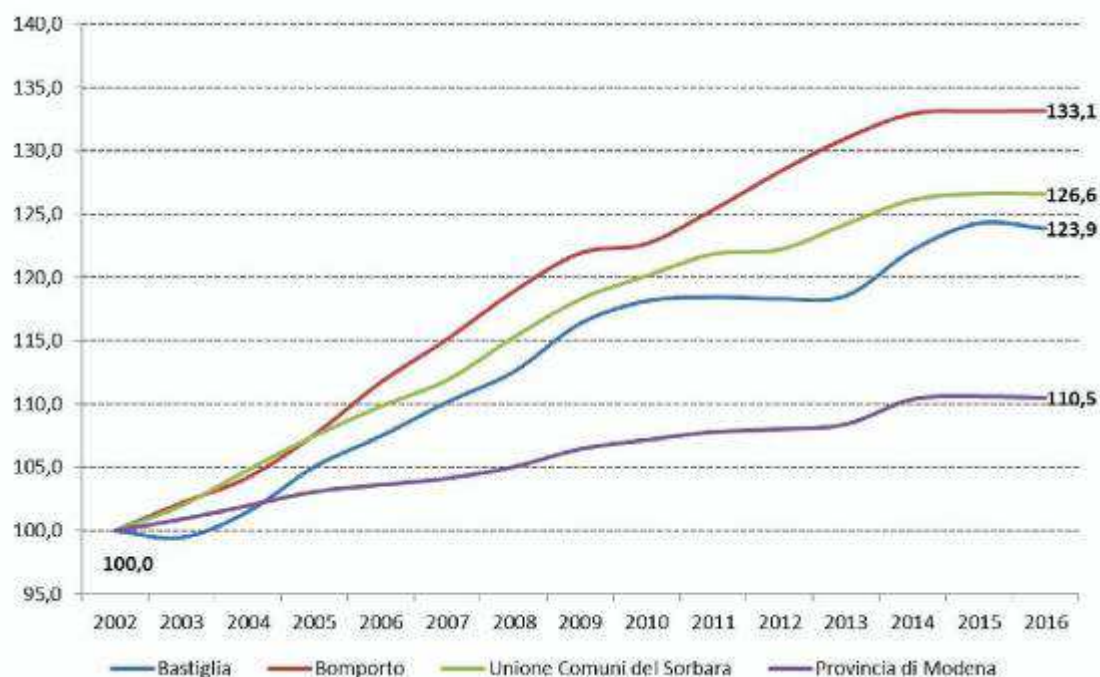

Fonte: elaborazione Nomisma su dati Istat

Disaggregando la popolazione nella componente italiana e in quella straniera, si osserva che l'aumento più sostenuto della popolazione di Bomporto rispetto ai territori di riferimento è dovuto in maniera esclusiva alla componente italiana, che nel periodo in considerazione aumenta di 27,4% punti percentuali; la componente straniera della popolazione cresce del 128,3%, ma un ritmo

decisamente meno vivace di quello dell'Unione Comuni del Sorbara e di quello provinciale (rispettivamente, +263,0% e +227,5%). Bastiglia mostra invece un ritmo di crescita di popolazione pressoché il linea con quella dell'Unione, evidenziando, rispetto alla media provinciale, una crescita più intensa della componente italiana (+14,0% contro +0,5%).

Tab. 2.2 Bastiglia, Bomporto, comuni del Sorbara e provincia di Modena: variazione percentuale della popolazione residente 2002/2016

	Italiani	stranieri	totale
Bastiglia	14,0%	227,4%	23,9%
Bomporto	27,4%	128,3%	33,1%
Unione comuni del Sorbara	16,7%	263,0%	26,6%
Provincia di Modena	0,5%	227,5%	10,5%

Fonte: elaborazione Nomisma su dati Istat

Come si evince dal grafico sottostante, infatti, la serie storica relativa all'incidenza percentuale della popolazione straniera su quella totale rileva un andamento sì in costante incremento (da 4,6% a 12,3% a Bastiglia e dal 5,6% al 9,7%, a Bomporto), ma la crescita è meno elevata rispetto a quella dei territori di riferimento.

Fig. 2.3 - Bastiglia, Bomporto, comuni del Sorbara e provincia di Modena: incidenza percentuale degli stranieri sulla popolazione residente nel periodo 2002-2016

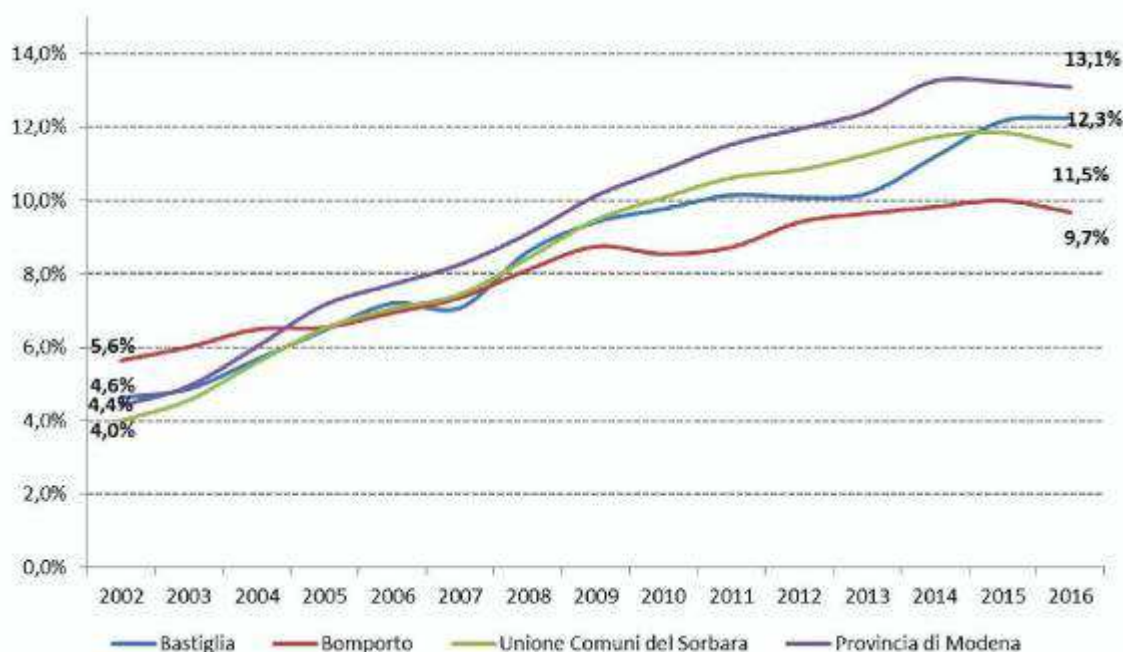

Fonte: elaborazione Nomisma su dati Istat

In che maniera questi trend si riflettono sulla struttura per età della popolazione? Se guardiamo all'incidenza degli ultrasettantacinquenni sulla popolazione totale, target di popolazione che oggi ha maggiori necessità di ricorso a forme di assistenza, in tutti i territori analizzati si evidenzia una crescita nel corso del periodo analizzato, ma a Bastiglia e Bomporto tale incidenza si mantiene costantemente al di sotto dei valori di riferimento (8,9% e 8,0% contro il 10,2% dell'area dei Comuni del Sorbara e l'11,6% provinciale), evidenziando dunque nei due Comuni una popolazione relativamente meno interessata al processo di progressivo invecchiamento della popolazione.

Al 2015, l'offerta ricettiva dei comuni di Bastiglia e Bomporto consta di 4 esercizi: a Bastiglia è localizzato un albergo, mentre a Bomporto si trovano un albergo e due strutture extralberghiere.

Tab. 2.3 - Bastiglia e Bomporto, comuni del Sorbara e provincia di Modena: la capacità ricettiva - Anno 2015

	Totale esercizi ricettivi	Esercizi alberghieri		Esercizi extra alberghieri	
		v.a.	%	v.a.	%
Bastiglia	1	1	100%	0	0%
Bomporto	3	1	25%	2	75%
Unione Comuni del Sorbara	52	9	17%	43	83%
Provincia di Modena	705	234	33%	471	67%

Fonte: elaborazione Nomisma su dati Istat

Dato l'esiguo numero di strutture ricettive presenti sul territorio, l'area dei 2 Comuni oggetto di analisi risulta, negli anni, zona con vocazione turistica non particolarmente spiccata, ma comunque in crescita nel periodo 2009-2013: al 2013 a Bastiglia e Bomporto (non è disponibile il dato disaggregato per singolo comune) si contano nell'area oltre 25.000 presenze, con un tasso di turisticità - dato dal rapporto tra le giornate di presenza di italiani e stranieri nel complesso degli esercizi ricettivi per abitante - pari a 1,8, perfettamente in linea con quello medio provinciale, e superiore rispetto a quello del territorio extra comunale di riferimento (0,6). I dati relativi al 2014 evidenziano, invece, un drastico crollo di arrivi e presenze (rispettivamente a 580 e a 1.317), a causa, con tutta probabilità dell'alluvione (esondazione del fiume Secchia), che ha duramente colpito il territorio nel mese di Gennaio.

Di seguito si riportano alcune evidenze emerse dall'ultimo Censimento della popolazione e abitazioni che, pur riferendosi a qualche anno addietro, forniscono preziose informazioni a livello comunale non disponibili da altre fonti ufficiali.

La disamina della condizione occupazionale della popolazione residente mostra una situazione più favorevole nei comuni di Bastiglia e Bomporto rispetto ai territori di riferimento, evidenziando quote più consistenti di occupati (rispettivamente 57,7% e 59,6%, contro il 56,3% dei comuni dell'Unione Comuni del Sorbara e il 52,6% segnato in provincia di Modena). Come visto precedentemente, la quota minore di popolazione nelle fasce più anziane di popolazione si traduce in una quota minore di pensionati (22,8% a Bastiglia e 20,2% a Bomporto contro il 27,3% della provincia di Modena).

Tab. 2.5 - Bastiglia, Bomporto, comuni del Sorbara e provincia di Modena: condizione professionale o non professionale della popolazione residente (anno 2011)

	FORZE DI LAVORO				NON FORZE DI LAVORO			
	Occupati	In cerca di occupazione	Pensionati	Studenti	Casalinga/o	In altra condizione		
Bastiglia	57,7%	3,0%	22,8%	5,3%	8,3%	2,8%	100,0%	
Bomporto	59,6%	4,0%	20,2%	5,9%	7,6%	2,7%	100,0%	
Un. Comuni del Sorbara	56,3%	3,6%	24,4%	5,5%	7,0%	3,2%	100,0%	
Provincia di Modena	52,6%	3,8%	27,3%	6,3%	6,5%	3,5%	100,0%	

Fonte: elaborazione Nomisma su dati Istat

Per quanto concerne, invece, gli occupati per settore di attività economica, non si segnalano a livello comunale evidenti scostamenti dai valori dei territori di riferimento. Il territorio oggetto di analisi, al pari di quello provinciale, mostra un'elevata concentrazione di occupati nel settore industriale, che raccoglie quasi il 40% degli occupati. Di contro, si evidenziano minori concentrazioni nel comparto agricolo (dal 4% al 7%). Nello specifico, Bastiglia mostra valori perfettamente in linea con quelli provinciali in relazione ad agricoltura e industria, con una concentrazione minore di occupati in imprese operanti nei servizi alle imprese e alle persone. Bomporto invece si contraddistingue per una quota maggiore di occupati nel comparto primario (7,2%) e secondario (42,3%).

Tab. 2.6 - Occupati per attività economica (anno 2011)

	Agricoltura silvicoltura e pesca	Totale industria	Commercio alberghi e ristoranti	Altri servizi	Totale
Bastiglia	4,3%	38,8%	19,1%	37,9%	100,0 %
Bomporto	7,2%	42,3%	16,5%	34,0%	100,0 %
Unione comuni del Sorbara	6,6%	39,7%	18,0%	35,8%	100,0 %
Provincia di Modena	4,7%	38,0%	17,3%	40,0%	100,0 %

Fonte: elaborazione Nomisma su dati Istat

La quota di popolazione che si sposta giornalmente al di fuori del comune di residenza ammonta al 40,7% a Bastiglia e al 35,5% a Bomporto, nella gran parte dei casi per motivazioni legate al lavoro. Rapportando coloro che si spostano per motivi di lavoro al totale degli occupati, a Bastiglia ben 2 occupati su 3 (66,7%) quotidianamente si recano al di fuori del comune di residenza per andare al lavoro, tale quota scende al 58,1% a Bomporto, con percentuali significativamente superiori a quelle registrate a livello provinciale (39,1%).

Tab. 2.7 - Bastiglia, Bomporto, comuni del Sorbara e provincia di Modena: quota di popolazione residente che si sposta giornalmente al di fuori del comune di dimora abituale per studio o lavoro (anno 2011)

Territorio	Studio	Lavoro	Totale	Lavoro/occupati
Bastiglia	8,4%	32,3%	40,7 %	66,7%
Bomporto	6,9%	28,4%	35,3 %	58,1%
Unione comuni del Sorbara	6,2%	26,9%	33,1 %	56,9%
Provincia di Modena	3,5%	17,6%	21,2 %	39,1%

Fonte: elaborazione Nomisma su dati Istat

Il tessuto economico di Bastiglia e Bomporto è costituito al 2013, ultimo dato disponibile, da rispettivamente 398 e 987 imprese attive, pari al 21,9% delle imprese dei comuni dell'Unione Comuni del Sorbara e al 2,1% del totale delle imprese provinciali. A livello settoriale la distribuzione delle imprese risulta sostanzialmente coerente con quella degli occupati, con una maggior concentrazione nel settore secondario, in special modo nelle comparto delle costruzioni.

Tab. 2.8 - Bastiglia, Bomporto, comuni del Sorbara e provincia di Modena: imprese per settore di attività economica (anno 2013)

	Agricoltura	Manifattur a	Costruzioni	Commerci o	Altri servizi	Altro	Totale
Bastiglia	9,3%	14,1%	29,4%	20,4%	26,4%	0,6 %	100,0 %
Bomporto	13,3%	17,5%	23,8%	17,1%	28,1%	0,2 %	100,0 %
Unione comuni del Sorbara	18,2%	13,8%	21,5%	19,1%	27,1%	0,4 %	100,0 %
Provincia di Modena	12,9%	15,0%	16,5%	22,3%	32,9%	0,4 %	100,0 %

Fonte: elaborazione Nomisma su dati Unioncamere Emilia Romagna

In termini dinamici, dal 2009 al 2013 si è sperimentata una contrazione del numero di imprese attive in tutti i territori analizzati ad eccezione di Bomporto, che ha visto un incremento delle stesse pari all'1,5%. A livello settoriale, a Bastiglia si segnalano le contrazioni più significative nel comparto manifatturiero (-18,8%) e in quello primario (-11,9%), mentre a Bomporto l'unico comparto che subisce un calo è quello edile (-11,7%).

Tab. 2.9 - Bastiglia, Bomporto, comuni del Sorbara e provincia di Modena: variazione 2009 - 2013 imprese per settore di attività economica

	Agricoltura	Manifattur a	Costruzioni	Commerci o	Altri servizi	Totale
Bastiglia	-11,9%	-18,8%	-4,1%	-4,7%	1,0%	-5,9%
Bomporto	2,3%	2,4%	-11,7%	1,2%	15,4%	1,5%
Unione comuni del Sorbara	-9,1%	-5,7%	-7,0%	6,0%	8,1%	-1,1%
Provincia di Modena	-9,2%	-6,1%	-4,3%	1,4%	4,1%	-1,4%

Fonte: elaborazione Nomisma su dati Unioncamere Emilia Romagna

IL CONTESTO INTERNO

La struttura organizzativa prevede una precisa differenziazione di ruoli e di responsabilità che portano il Responsabile della Prevenzione della corruzione ad avere anche la titolarità nelle singole procedure oltre che la verifica sulle stesse.

L'Ente è organizzato in 3 unità organizzative di cui 1 retta dal Segretario Generale:

- AREA AMMINISTRATIVA
- AREA ECONOMICO FINANZIARIA
- AREA TECNICA

Per poter chiarire il contesto interno in cui si opera appare utile riportare la dotazione organica da cui emerge che le politiche di razionalizzazione degli organici e di blocco del turn-over hanno portato ad avere una serie di posti, nevralgici per la tecnostruttura dell'Ente, vacanti. Di contro la sinergia di professionalità nell'Unione comuni del Sorbara ha migliorato le performances in termini di risposta ai bisogni della cittadinanza

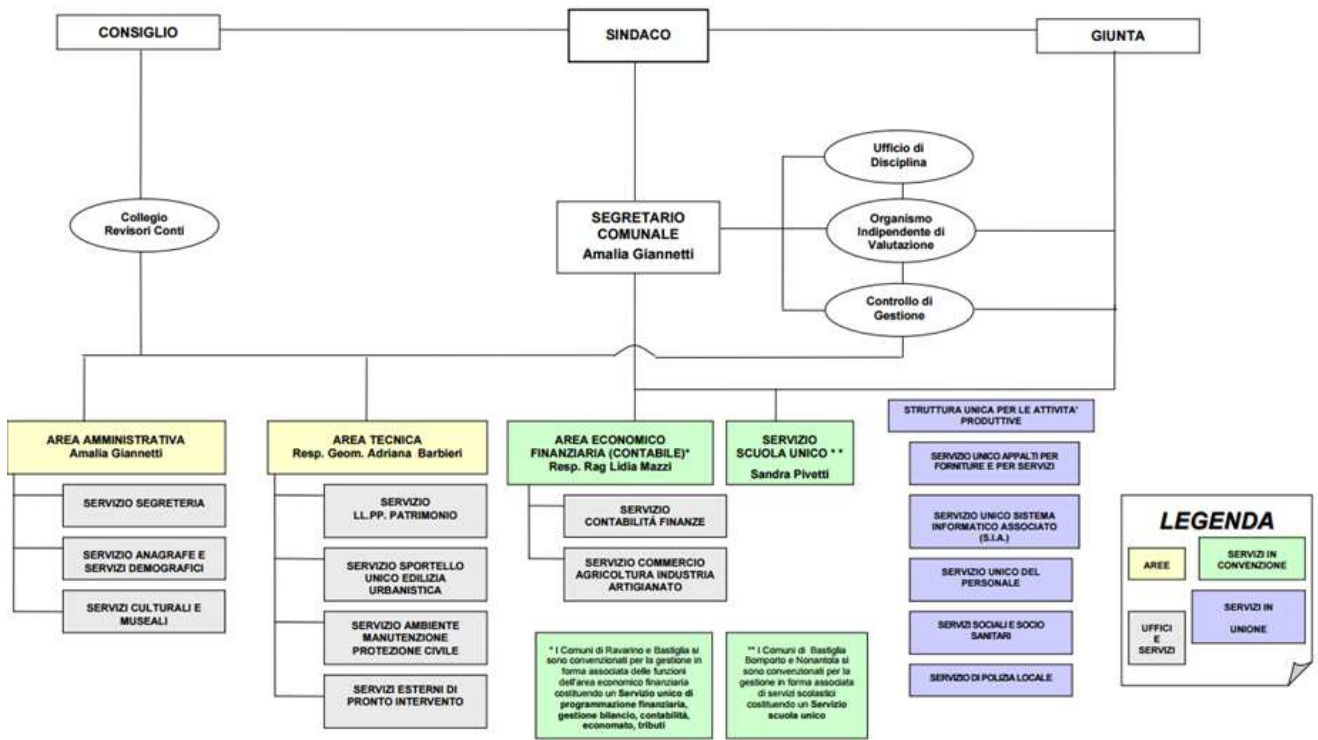

Segretario Generale in convenzione con il Comune di Ravarino							
PROFILO PROFESSIONALE	N. POSTI	CAT	DIPENDENTI	CAT ECON.			NOTE
Area Amministrativa							
Responsabile	1						Responsabile dell'Area: il Segretario generale
Servizio Anagrafe e serv. demografici							
Istruttore amministrativo	2	C1	coperto	C1			
		C1	vacante				
Collaboratore amministrativo	1	B3	coperto	B4			
Servizio Segreteria							
Collaboratore amministrativo	2	B3	coperto	B5			
		B3	vacante	B3			vacante dal 01.01.2015
Servizi culturali e museali							
Istruttore Direttivo	1	D1	coperto	D1			comando al 100% presso il Comune di Nonantola dal 01.12.2016
Istruttore esperto in attività culturali	1	C1	vacante				
Cuoca	1	B3	vacante				
Inserviente- Aiuto-cuoca	1	B1	coperto	B2			
Assistente inserviente	1	A1	coperto	A2			
PROFILO PROFESSIONALE	N. POSTI	CAT	DIPENDENTI	CAT ECON.			NOTE
Area Economico finanziaria (Contabile)							
Responsabile	1	D1	vacante				coperto a tempo determinato ex art 110 Tuel utilizzo condiviso con il Comune di Ravarino
Servizio contabilità finanze							
Istruttore contabile	1	C1	vacante				
Istruttore tecnico amministrativo	1	C1	coperto	C5			
Istruttore amministrativo	1	C1	vacante				per quiescenza a far data dal 19.11.2013
PROFILO PROFESSIONALE	N. POSTI	CAT	DIPENDENTI	CAT ECON.			NOTE
Area Tecnica							
Responsabile	1	D3	coperto	D4			
Servizio sportello unico edilizia urbanistica							
Istruttore tecnico	1	C1	coperto	C3			
Servizio LLpubblici patrimonio							
Istruttore tecnico	1	C1	vacante	C			
	1	C1	vacante				
Servizio Ambiente manutenzione protezione civile							
Istruttore direttivo	1	D1	coperto	D1			
Servizi esterni di pronto intervento							
Capo squadra operai	1	B3	coperto	B7			
Operaio specializ. Addetto manut.	3	B3	coperto	B3			
		B3	vacante				per quiescenza a far data dal 01.06.2016
		B3	vacante				
Operaio qualific. addetto al verde	1	B1	coperto	B2			
PROFILO PROFESSIONALE	N. POSTI	CAT	DIPENDENTI	CAT ECON.			NOTE
Servizio scuola unico							

1.1 COLLEGAMENTO AL CICLO DI GESTIONE DELLE PERFORMANCE

Si prevede l'inserimento di obiettivi gestionali assegnati al Responsabile per la prevenzione della corruzione e alle PO, contenenti specifiche iniziative in materia di trasparenza e prevenzione corruzione.

AZIONI E MISURE GENERALI FINALIZZATE ALLA PREVENZIONE DELLA CORRUZIONE

ANALISI E GESTIONE DEL RISCHIO

L'individuazione delle aree di rischio è il risultato di un processo complesso, che presuppone la valutazione del rischio attraverso la verifica "sul campo" dell'impatto del fenomeno corruttivo sui singoli processi svolti nell'ente.

Il processo che si svolge nell'ambito di un'area/settore può portare al risultato finale o porsi come parte o fase di un processo complesso.

OBIETTIVO E OGGETTO DEL PIANO

Obiettivo del Piano è quello di prevenire il rischio della corruzione nell'attività amministrativa dell'Ente con azioni di prevenzione e di contrasto della illegalità.

Per corruzione, ai fini del presente documento, si intende:

- 1) l'intera gamma dei delitti contro la pubblica amministrazione disciplinati dal Titolo II, Capo II del codice penale;
- 2) ogni situazione in cui, "a prescindere dalla rilevanza penale, venga in evidenza un malfunzionamento dell'amministrazione a causa dell'uso a fini privati delle funzioni attribuite ovvero l'inquinamento dell'azione amministrativa ab esterno, sia che tale azione abbia successo sia nel caso in cui rimanga a livello di tentativo"; a ciò si aggiunga che illegalità non è solo utilizzare le risorse pubbliche per perseguire un fine privato ma anche utilizzare finalità pubbliche per perseguire illegittimamente un fine proprio dell'ente pubblico di riferimento.

Obiettivo è quindi quello di combattere la "*cattiva amministrazione*", ovvero l'attività che non rispetta i parametri del "*buon andamento*" e "*dell'imparzialità*", verificare la legittimità degli atti, e la legittimità dei comportamenti introducendo all'interno dell'Ente la "cultura della legalità".

Con deliberazione del Consiglio Comunale n. 48 del 29.11.2016 sono state elaborate le linee guida per l'elaborazione del piano triennale della corruzione e della trasparenza 2017 - 2019

- a. Tra gli obiettivi strategici, approvati dall'organo di indirizzo, nell'ambito strategico "Legalità" sono stati previsti specifici obiettivi che si traducono in: valutazione del contesto esterno;
- b. valutazione del contesto interno;

- c. mappatura o rimappatura dei processi e dei procedimenti, come indicato dall'Anac, mediante aggiornamento dell'attività finora svolta, anche attraverso la costituzione di gruppi di lavoro che coinvolgano i servizi della struttura per l'individuazione delle aree di rischio e delle misure di prevenzione;
- d. analisi dell'impatto delle misure di prevenzione della corruzione modulandole al modello organizzativo dell'Ente;
- e. progettazione di eventuali ed ulteriori misure di prevenzione secondo criteri di efficacia, sostenibilità e verificabilità;
- f. valorizzazione del monitoraggio del Piano e delle singole misure;
- g. valorizzazione e rafforzamento del ruolo del Responsabile della Prevenzione della Corruzione e della Trasparenza per lo svolgimento dell'incarico con piena autonomia ed effettività;
- h. introduzione delle opportune misure organizzative atte ad assicurare al Responsabile della Prevenzione della Corruzione e della Trasparenza la possibilità di svolgere le funzioni assegnate dalla normativa anche attraverso una struttura organizzativa di supporto adeguata, per qualità del personale e per dotazioni strumentali;
- i. revisione della tecnostruttura dell'Ente per adeguarla alle disposizioni in materia di trasparenza;
- j. individuazione di referenti quali soggetti che concorrono all'individuazione delle aree di rischio e alla proposizione di specifiche misure di prevenzione del rischio stesso;
- k. collegamento delle attività di prevenzione della corruzione con il Piano della *Performance* e con gli strumenti di programmazione dell'Ente, sia in termini organizzativi che di obiettivi specifici in capo ai Responsabili delle Aree;

Il Piano realizza tale finalità attraverso:

- a) l'individuazione dei processi nell'ambito dei quali è più elevato il rischio di corruzione, come da allegato;
- b) la previsione, per i processi di cui alla lettera a), di meccanismi di formazione, attuazione e controllo delle decisioni, idonei a prevenire il rischio di corruzione;
- c) la previsione di obblighi di comunicazione nei confronti del Responsabile della Prevenzione della Corruzione chiamato a vigilare sul funzionamento e sull'osservanza del Piano;
- d) il monitoraggio del rispetto dei termini, previsti dalla legge o dai regolamenti, per la conclusione dei procedimenti;
- e) il monitoraggio dei rapporti tra l'amministrazione comunale ed i soggetti che con la stessa stipulano contratti o che sono interessati a procedimenti di autorizzazione, concessione attraverso le seguenti azioni: verifica delle relazioni di parentela ed affinità tra i titolari, gli amministratori, i soci ed i dipendenti degli stessi soggetti ed i Responsabili di Area ed i dipendenti; acquisizione di apposita dichiarazione in merito unitamente a dichiarazione sulla insussistenza di procedimenti penali; verifica dei carichi pendenti;
- f) il monitoraggio dei rapporti tra l'Amministrazione e i soggetti che sono interessati all'erogazione di vantaggi economici di qualunque genere con verifica di eventuali rapporti di parentela ed affinità esistente;
- g) il monitoraggio periodico della attuazione delle misure previste dal PTCP attraverso report dei Responsabili di Area, controlli a campione e verifiche periodiche;
- h) il monitoraggio periodico della attuazione del Programma Triennale della Trasparenza e dei dati pubblicati sul sito;
- i) la predisposizione da parte dell'Amministrazione di linee guida alle quali le società partecipate devono attenersi;
- j) l'implementazione del sistema di raccolta segnalazioni da parte della società civile in relazione a fatti corruttivi che possano coinvolgere dipendenti ;
- k) l'implementazione delle attività di verifica dei dipendenti con riferimento a:
 - autorizzazioni allo svolgimento di incarichi;
 - incompatibilità ed inconfiribilità;
 - monitoraggio di eventuali incarichi o attività dei dipendenti cessati.
- l) informatizzazione dei procedimenti.

L'implementazione dell'informatizzazione dei procedimenti è finalizzata a rendere tracciabili tutte le attività dell'Amministrazione, a ridurre il rischio di "blocchi" non controllabili e ad evidenziare le responsabilità in ciascuna fase del procedimento.

m) il monitoraggio del rispetto dei termini procedurali attraverso il quale emergono eventuali omissioni o ritardi che possono essere sintomo di fenomeni corruttivi.

Il monitoraggio periodico dei tempi dei procedimenti è finalizzato ad accertare ed evidenziare eventuali anomalie e ad eliminarle tempestivamente.

A tale scopo i Responsabili di Area effettuano un monitoraggio almeno semestrale sui processi di competenza, attestando l'esito dei controlli in apposita relazione da trasmettere al Responsabile della Prevenzione della Corruzione.

La trasparenza

Lo strumento principale per contrastare il fenomeno della corruzione è la trasparenza dell'attività amministrativa, elevata dal comma 15 dell'art. 1 della L. n. 190/2012 a "*livello essenziale delle prestazioni concernenti i diritti sociali e civili ai sensi dell'art. 117, secondo comma, lettera m) della Costituzione*".

I commi 35 e 36 dell'art. 1 della L. n. 190/2012, hanno delegato il governo ad emanare un "decreto legislativo per il riordino della disciplina riguardante gli obblighi di pubblicità, trasparenza e diffusione di informazioni da parte delle pubbliche amministrazioni, mediante la modifica o l'integrazione delle disposizioni vigenti, ovvero mediante la previsione di nuove forme di pubblicità".

Il Governo ha adempiuto attraverso due decreti legislativi:

D.Lgs. n. 33/2013

D.Lgs. n. 97/2016

La trasparenza rappresenta la condizione di garanzia delle libertà individuali e collettive, nonché dei diritti civili, politici e sociali. Integra il diritto ad una buona amministrazione e concorre alla realizzazione di una amministrazione aperta, al servizio del cittadino.

La trasparenza dell'azione amministrativa è garantita attraverso la pubblicazione dei dati, dei documenti e delle informazioni così come previsto in dettaglio dal D.Lgs. n. 33/2013.

La pubblicazione consiste nella pubblicazione nei siti istituzionali di documenti, informazioni, dati su organizzazione e attività delle pubbliche amministrazioni.

Alla pubblicazione corrisponde il diritto di chiunque di accedere alle informazioni direttamente ed immediatamente, senza autenticazione ed identificazione.

La pubblicazione deve consentire la diffusione, l'indicizzazione, la rintracciabilità dei dati con motori di ricerca web e il loro riutilizzo (art. 4, comma 1 del D.Lgs. n. 33/2013). I dati pubblicati sono liberamente riutilizzabili.

Documenti ed informazioni devono essere pubblicati in formato di tipo aperto ai sensi dell'art. 68 del CAD (D.Lgs. n. 82/2005).

Inoltre, è necessario garantire la qualità delle informazioni, assicurandone: integrità, aggiornamento, completezza, tempestività, semplicità di consultazione, comprensibilità, omogeneità, facile accessibilità e conformità ai documenti originali.

Dati e informazioni sono pubblicati per cinque anni computati dal 1° gennaio dell'anno successivo a quello in cui vige l'obbligo di pubblicazione.

Se gli atti producono effetti per un periodo superiore a cinque anni, devono rimanere pubblicati sino a quando rimangano efficaci. Allo scadere del termine i dati sono comunque conservati e resi disponibili all'interno di distinte sezioni di archivio del sito.

Ad oggi l'analisi del sito web, attraverso la Bussola della Trasparenza della P.A. (www.magellano.it/bussola/) non è possibile in quanto, al momento, sul sito viene evidenziato: "al fine di evitare che l'utilizzo della Bussola della trasparenza restituisca a coloro che la utilizzano informazioni e dati non corretti, ne viene **temporaneamente disabilitato l'uso**. La Bussola verrà riattivata al completamento delle modifiche necessarie per rendere il sistema conforme a quanto previsto dal FOIA"

La sezione del Piano dedicata alla trasparenza è volta a garantire:

- Un adeguato livello di trasparenza;
- La legalità e lo sviluppo della cultura dell'integrità.
- Massima interazione tra cittadini e pubblica amministrazione
- Totale conoscibilità dell'azione amministrativa, delle sue finalità e corrispondenza con gli obiettivi di mandato elettorale

A tal fine l'ente, giusta Deliberazione n. 831/216 dell'ANAC ha ritenuto più rispondente alle proprie esigenze nominare far coincidere il Responsabile della Trasparenza nella persona con il responsabile della prevenzione della corruzione nella persona del segretario comunale. L'individuazione è avvenuta tramite decreto del sindaco, di data 14.01.2017 prot. n. 274.

Nell'esercizio delle sue funzioni il Responsabile della Trasparenza si avvale dell'ausilio delle posizioni organizzative cui è demandato nello specifico e per competenza, la corretta pubblicazione sul sito dei dati, informazioni e documenti.

Ciascuna posizione organizzativa in ragione della propria competenza istituzionale, desumibile dal regolamento degli uffici e dei servizi, provvede a pubblicare, aggiornare e trasmettere i dati, le informazioni ed i documenti così come indicato espressamente nel D.Lgs. n. 33/2013.

A garanzia della massima trasparenza dell'azione amministrativa, come già sopra indicato nell'ambito degli obiettivi strategici, ogni provvedimento amministrativo deve menzionare il percorso logico - argomentativo sulla cui base la decisione è stata assunta, affinché sia chiara a tutti la finalità pubblica perseguita. Solo attraverso una adeguata e comprensibile valutazione della motivazione si è concretamente in grado di conoscere le reali intenzioni dell'azione amministrativa.

Non appare superfluo ribadire che la stessa Corte Costituzionale (con la pronuncia 310/2010) anche recentemente ha sottolineato che *"laddove manchi la motivazione restano esclusi i principi di pubblicità e di trasparenza dell'azione amministrativa ai quali è riconosciuto il ruolo di principi generali diretti ad attuare i canoni costituzionali dell'imparzialità e del buon andamento dell'amministrazione (art. 97). Essa è strumento volto ad esternare le ragioni ed il procedimento logico seguito dall'autorità amministrativa."*

A tutela del principio del buon andamento, di cui la trasparenza si pone in funzione di strumento attuativo si ritiene di valorizzare massimamente la messa a disposizione di ogni

atto amministrativo detenuto dalla pubblica amministrazione e di cui un cittadino chiede la conoscenza, evitando quindi, tranne nei casi e nei modi stabiliti dalla legge, di rallentare o ritardare la messa a disposizione del documento o dei documenti oggetto di accesso civico.

MECCANISMI DI FORMAZIONE, ATTUAZIONE E CONTROLLO DELLE DECISIONI IDONEI A PREVENIRE IL RISCHIO DI CORRUZIONE

Ai sensi dell'art. 1, comma 9, della L.190/2012, sono individuate le seguenti misure:

1. nei meccanismi di formazione delle decisioni:

a) adeguare e monitorare costantemente la mappatura dei procedimenti e dei processi amministrativi dell'Ente in modo dettagliato ed analitico per definire con chiarezza i ruoli e compiti di ogni Area/Servizio con l'attribuzione di ciascun procedimento o subprocedimento ad un responsabile predeterminato o predeterminabile.

Assegnare le firme digitali a tutti gli istruttori con responsabilità di procedimento al fine di frazionare i procedimenti ed individuare più figure di controllo reciproco all'interno dei processi.

b) provvedere alla revisione dei procedimenti amministrativi di competenza dell'ente per eliminare fasi inutili e ridurre i costi per famiglie ed imprese;

c) implementare la digitalizzazione dell'attività amministrativa in modo da migliorare la trasparenza e tracciabilità;

d) nella trattazione e nell'istruttoria degli atti:

- rispettare l'ordine cronologico di protocollo dell'istanza;
- rispettare il divieto di aggravio del procedimento anche attraverso acquisizione d'ufficio di atti e documenti utili;

e) nella formazione dei provvedimenti, con particolare riguardo agli atti con cui si esercita ampia discrezionalità amministrativa e tecnica, motivare adeguatamente l'atto; l'onere di motivazione è tanto più diffuso quanto è ampio il margine di discrezionalità;

f) per facilitare i rapporti tra i cittadini e l'amministrazione, sul sito istituzionale vengono pubblicati i moduli di presentazione di istanze, richieste ed ogni altro atto di impulso del procedimento, con l'elenco degli atti da produrre e/o allegare all'istanza;

g) nell'attività contrattuale:

- assicurare la rotazione tra le imprese affidatarie dei contratti in economia;
- individuare i professionisti attraverso procedure che assicurino il confronto concorrenziale, ogni volta che la materia del conferimento lo renda possibile, motivando in ogni caso adeguatamente la scelta;
- prevedere procedure selettive per l'affidamento di servizi a Cooperative Sociali di tipo B;
- allocare correttamente il rischio nei rapporti ed accordi di partenariato pubblico e privato;
- attestare la congruità dei prezzi di acquisto di beni e servizi effettuati al di fuori delle convenzioni presenti sul mercato elettronico della pubblica amministrazione con apposita relazione;
- attestare la congruità dei prezzi di acquisto di cessione e/o acquisto di beni immobili o costituzione/cessione di diritti reali minori con apposita relazione;
- controllare le ipotesi di incompatibilità ed inconferibilità di cui al D.Lgs. 33/2013 per quanto riguarda ciascuna Area di competenza;
- inserire nel testo dei provvedimenti attestazione dell'assenza di cause di inconferibilità o incompatibilità, acquisendo apposita dichiarazione dell'interessato;
- attestare nei provvedimenti di conferimento degli incarichi l'assenza di professionalità interne.

h) negli atti di erogazione dei contributi e nell'ammissione ai servizi: predeterminare ed enunciare nell'atto i criteri di erogazione o ammissione quando non disciplinati nell'apposito Regolamento per la concessione di contributi e dare la massima pubblicità agli stessi.

i) nel provvedimento di conferimento degli incarichi di consulenza, studio e ricerca a soggetti esterni:

- dichiarare la carenza di professionalità interne;

- attestare la assenza di cause di inconferibilità/incompatibilità;
- motivare i criteri di scelta;

2. nei meccanismi di attuazione delle decisioni:

- rilevare i tempi medi di conclusione dei procedimenti;
- rilevare i tempi medi dei pagamenti in ottemperanza alla normativa vigente;
- vigilare sull'esecuzione dei contratti di appalto di lavori, beni e servizi, ivi compresi i contratti d'opera professionale e sull'esecuzione dei contratti per l'affidamento della gestione dei servizi pubblici locali, inclusi i contratti con le società in house;
- implementare l'accesso on line ai servizi dell'ente con la possibilità per il cittadino di monitorare lo stato di attuazione del procedimento che lo riguarda, attraverso la qualificazione in modo da assicurare trasparenza e tracciabilità.

3. nei meccanismi di controllo delle decisioni:

- attuare il rispetto della distinzioni dei ruoli tra Responsabili di Area ed organi politici, (come definito dagli artt. 78, comma 1, 107 e 109 del TUEL);
- rispettare le procedure previste nel Regolamento comunale sul funzionamento dei controlli interni, approvato con deliberazione di Consiglio n. 3 del 18.2.2013;
- attuare gli obblighi di informazione nei confronti del RPCT provvedendo a trasmettere ogni semestre al Responsabile della prevenzione della corruzione una relazione attestante il rispetto dei tempi di conclusione del procedimento e segnalando eventuali anomalie;
- intensificare il monitoraggio dei soggetti aggiudicatari con controllo periodico del DURC, certificazione antimafia, visura camerale e verifiche carichi pendenti;
- monitorare i rapporti con i soggetti che contraggono con il Comune.

MAPPATURA DEI PROCESSI

Il PNA 2016 ha confermato il procedimento di mappatura dei processi già previsto nella determina n. 12/2015. ANAC ha previsto che "la mappatura dei processi è un modo razionale di individuare e rappresentare tutte le attività dell'Ente". Assume pertanto "carattere strumentale ai fini dell'identificazione, della valutazione e del trattamento dei rischi corruttivi".

La mappatura deve altresì "tener conto della dimensione organizzativa dell'Ente, delle conoscenze e delle risorse disponibili".

Con la determina n. 12/2015 l'ANAC ha tuttavia previsto che il PTPC debba per l'anno in corso prevedere "la mappatura di tutti i macroprocessi svolti e delle relative aree di rischio generali o specifiche cui sono riconducibili".

I risultati della mappatura dei processi sono riportati nella tabella di cui all'Allegato "A", parte integrante e sostanziale del presente Piano.

VALUTAZIONE DEL RISCHIO

I processi nell'ambito dei quali è più elevato il rischio di corruzione sono quelli riconducibili alle seguenti AREE:

AREA A:

conferimento di incarichi professionali (ex art. 7 D.Lgs. 165/2001) - *trasversale a tutte le aree dell'Ente*

AREA B:

contratti pubblici: programmazione della progettazione dei lavori pubblici nell'ambito della programmazione annuale e triennale delle Opere Pubbliche - procedimenti di scelta del contraente per l'affidamento di lavori, servizi, forniture - stipula del contratto - esecuzione del contratto - rendicontazione del contratto - *trasversale a tutte le aree dell'Ente*

AREA C:

provvedimenti ampliativi della sfera giuridica dei destinatari privi di effetto economico diretto ed immediato per il destinatario: autorizzazioni e concessioni

AREA D:

provvedimenti ampliativi della sfera giuridica dei destinatari con effetto economico diretto ed immediato per il destinatario:

concessione ed erogazione di sovvenzioni, contributi, sussidi, ausili finanziari, nonché attribuzione di vantaggi economici di qualunque genere a persone ed enti pubblici e privati - affidamento gestione impianti sportivi ad associazioni e società dilettantistiche

AREA E:

provvedimenti di pianificazione urbanistica generale ed attuativa;

pratiche edilizie: atti abilitativi, permessi di costruire, agibilità - autorizzazioni paesaggistiche, scarico in acque superficiali

concessione in uso di fabbricati ed aree a terzi - alienazioni immobiliari;

autorizzazione alla vendita di immobili in Area Peep

abusivismo edilizio;

gestione ordinaria delle entrate e delle spese di bilancio;

accertamenti e verifiche dei tributi locali - riscossione coattiva;

incentivi economici al personale: produttività individuale e retribuzioni di risultato - *trasversale a tutte le aree dell'Ente.*

METODOLOGIA UTILIZZATA PER EFFETTUARE LA VALUTAZIONE DEL RISCHIO

Per ogni processo è stata effettuata la valutazione del rischio. La valutazione prevede l'identificazione, l'analisi e la ponderazione del rischio.

A. L'identificazione del rischio

Consiste nel ricercare, individuare e descrivere i possibili rischi di corruzione per ciascun processo o fase dello stesso tenendo conto del contesto esterno ed interno all'amministrazione, anche con riferimento alle specifiche posizioni organizzative presenti all'interno dell'amministrazione.

L'identificazione è stata effettuata:

- attraverso la consultazione ed il confronto tra i soggetti coinvolti, tenendo presente il livello organizzativo dell'ente, di ciascun processo e del livello organizzativo in cui il processo si colloca;
- valutando i passati procedimenti giudiziari e disciplinari che hanno interessato l'amministrazione;
- applicando i criteri descritti nell'Allegato 5 del Piano Nazionale Anticorruzione (PNA): discrezionalità, rilevanza esterna, complessità del processo, valore economico, razionalità del processo, controlli, impatto economico, impatto organizzativo, reputazionale e di immagine.

B. L'analisi del rischio

In questa fase sono state stimate le probabilità che il rischio si concretizzi (probabilità) e sono state pesate le conseguenze che ciò produrrebbe (impatto).

I criteri per stimare probabilità e impatto e, quindi, per valutare il livello di rischio sono stati estratti dall'allegato 5 del PNA

B1. Stima del valore della probabilità

I criteri per stimare la "probabilità" sono i seguenti:

discrezionalità: il rischio aumenta quanto più elevata è la possibilità di azioni discrezionali (valori da 0 a 5);

rilevanza esterna: il rischio aumenta se il processo è rivolto a soggetti esterni (valore 2 se il processo produce effetti all'interno; valore 5 se si rivolge ad utenti esterni);

complessità del processo: il rischio aumenta se il processo coinvolge più amministrazioni (valore 1 se coinvolta una amministrazione, valore 3 se sono coinvolte più amministrazioni, valore 5 se sono coinvolte più di 5 amministrazioni);

valore economico: la probabilità aumenta se il processo attribuisce vantaggi a soggetti terzi, (valore 1: per rilevanza esclusivamente interna; valore 3: per rilevanza esterna ma di modesto contenuto economico; valore 5: per rilevanza esterna ma di considerevole contenuto economico);

frazionabilità del processo: la probabilità sale se il risultato finale può essere raggiunto anche attraverso una pluralità di operazioni di entità economica ridotta (valori da 1 a 5);

controlli: la stima della probabilità tiene conto del sistema dei controlli vigente. Il rischio è maggiore se il sistema di controllo vigente non ha impedito il concretizzarsi del rischio (valori da 1 a 5).

Ad ogni processo esposto al rischio è stato attribuito un punteggio per ciascuno dei sei criteri elencati. La media del punteggio attribuito a ciascun processo, rappresenta la stima della probabilità del rischio di corruzione del processo considerato (max 5).

B2. Stima del valore dell'impatto

I criteri per stimare l'impatto individuati dall'allegato 5 del PNA sono i seguenti:

impatto organizzativo: l'impatto sull'organizzazione di un episodio di corruzione, cresce in modo direttamente proporzionale al crescere del numero di personale impiegato nel procedimento. La valutazione è effettuata in misura percentuale rispetto al totale del personale impiegato

(valore 1 sino al 20% del personale; valore 2 sino al 40% del personale; valore 3 sino al 60% del personale; valore 4 sino al 80% del personale; valore 5 oltre l'80% del personale;)

impatto economico: valuta la presenza negli ultimi cinque anni di sentenze di condanna della Corte dei Conti o di sentenze di risarcimento per danni al Comune a carico di dipendenti dello stesso. (punti 1 se non esistono, punti 5 se esistono);

impatto reputazionale: valuta se negli ultimi cinque anni sono stati pubblicati su giornali (o sui media in genere) articoli relativi ad episodi di malaffare che hanno interessato il Comune.

(valore 0 no; valore 1 non c'è memoria; valore 2 sì su stampa locale; valore 3 sì su stampa nazionale; valore 4 sì sia su stampa locale che nazionale; 5 sì su stampa locale, nazionale ed internazionale);

impatto sull'immagine: dipende dalla posizione gerarchica ricoperta dal soggetto esposto al rischio. Tanto più è elevata, tanto maggiore è l'indice (da 1 a 5 punti).

Attribuiti i punteggi per ognuna delle quattro voci di cui sopra, la media finale misura la stima dell'impatto.

Moltiplicando tra loro valore la stima della probabilità e la stima dell'impatto, si ottiene il valore complessivo, che esprime il livello di rischio del processo esaminato.

C. La ponderazione del rischio

La ponderazione del rischio ha determinato la formulazione di una graduatoria dei processi mappati sulla base del livello di rischio attribuito.

I processi per i quali sono emersi i più elevati livelli di rischio identificano le aree di rischio, che rappresentano le attività più sensibili ai fini della prevenzione.

L'esito di tale attività è riportata nell'analisi di rischio allegato A al presente Piano.

TRATTAMENTO DEL RISCHIO

La fase finale della valutazione del rischio è rappresentata dal trattamento del rischio ossia dalla individuazione delle misure da predisporre per neutralizzare o ridurre il rischio partendo dalle priorità di trattamento stabilite sulla base del livello di rischio, dell'obbligatorietà delle misure e dell'impatto organizzativo e finanziario.

Oltre a quanto indicato all'art. 8, le misure di prevenzione individuate dal presente PTCP sono le seguenti:

- formazione in tema di anticorruzione;
- codici di comportamento;

- monitoraggio dello stato di attuazione del Programma triennale per la trasparenza e l'integrità, e vigilanza sugli obblighi di pubblicazione e sulla tempestività di pubblicazione e aggiornamento dei dati;
- controllo di regolarità amministrativa e contabile, preventivo e successivo e suo coordinamento con il Piano Performance;
- rotazione del personale (con i limiti dati dalle dimensioni dell'ente e della sua dotazione organica);
- disciplina degli incarichi e delle attività non consentite ai dipendenti comunali;
- controlli su precedenti penali ai fini dell'attribuzione degli incarichi e dell'assegnazione ad uffici;
- adozione di misure per la tutela del *whistleblower*;
- monitoraggio del rispetto dei termini, previsti dalla legge o dal regolamento, per la conclusione dei procedimenti;
- monitoraggio dell'attività contrattuale;
- monitoraggio dei tempi medi dei pagamenti;
- monitoraggio dei rapporti tra l'amministrazione e i soggetti che con essa stipulano contratti e indicazione delle ulteriori iniziative nell'ambito dei contratti pubblici;
- monitoraggio dell'erogazione di sovvenzioni, contributi, sussidi, ausili finanziari e attribuzione di vantaggi economici di qualunque genere;
- attività ispettive/organizzative del sistema di monitoraggio sull'attuazione del PTCP, con individuazione dei tempi e delle modalità di informativa;
- monitoraggio conflitti di interesse e obblighi di astensione;
- obblighi di comunicazione;
- divieto di svolgere attività incompatibili a seguito della cessazione del rapporto.

2.1.3 GESTIONE DEL RISCHIO

La fase di trattamento del rischio consiste nell'individuazione e valutazione delle misure che debbono essere predisposte per neutralizzare o ridurre il rischio e nella decisione di quali rischi trattare prioritariamente rispetto agli altri.

Le misure di contrasto intraprese/da intraprendere dall'ente sono riepilogate nell' **Allegato 2- Catalogo dei processi e gestione dei rischi.**

La gestione del rischio si completa con la successiva azione di monitoraggio delle misure di prevenzione introdotte e delle azioni attuate. **I monitoraggi verranno effettuati in concomitanza con le sessioni di controllo degli atti amministrativi stabilite dal regolamento dei controlli interni.**

Le fasi di valutazione delle misure e del monitoraggio sono propedeutiche all'aggiornamento del Piano nel Triennio successivo.

REFERENTI PER LA GESTIONE DEL PIANO DI PREVENZIONE DELLA CORRUZIONE

Il responsabile del Piano, per l'esercizio delle sue attività, nomina un referente o più referenti per la gestione, il controllo e la corretta applicazione del Piano Anticorruzione.

Ciascun referente con cadenza semestrale riferisce in forma scritta al responsabile del Piano della effettiva attuazione delle misure nel proprio Ente.

Ciascun referente può inoltre proporre al responsabile del Piano l'adozione di possibili ulteriori o diverse misure, volte ad implementare l'efficacia del Piano.

L'attività informativa nei confronti del responsabile del Piano ha come finalità principale quella di garantire un flusso di informazioni, elementi e riscontri volti al continuo monitoraggio del Piano e sull'attuazione delle misure.

IL CODICE DI COMPORTAMENTO DEI DIPENDENTI PUBBLICI

Nella G.U. n. 129 del 4 giugno 2013 è stato pubblicato il DPR n. 62 del 16 aprile 2013 avente ad oggetto "Codice di comportamento dei dipendenti pubblici", come approvato dal Consiglio dei Ministri l'8 marzo 2013, a norma dell'art. 54 del D.Lgs. n. 165/2001 "Norme generali sull'ordinamento del lavoro alle dipendenze delle amministrazioni pubbliche".

Esso completa la normativa anticorruzione nelle pubbliche amministrazioni prevista dalla L. 190/2012, definendo in 17 articoli i comportamenti dei dipendenti delle amministrazioni pubbliche i quali dovranno rispettare i doveri minimi di diligenza, lealtà, imparzialità e buona condotta.

I destinatari della materia non sono più soltanto i dipendenti di tutte le pubbliche amministrazioni di cui all'art. 1, comma 2, del D.Lgs. n. 165/2001, ovvero i dipendenti a tempo indeterminato e determinato ivi compresi i dipendenti di diretta collaborazione con gli organi politici, ma anche, per quanto compatibile, tutti i collaboratori o consulenti con qualsiasi tipo di contratto o incarico e a qualsiasi titolo, i titolari di organi e di incarichi negli uffici di diretta collaborazione delle autorità politiche e tutti i collaboratori a qualsiasi titolo di imprese fornitrici di beni o servizi che realizzano opere in favore dell'amministrazione.

La violazione delle disposizione del Codice, fermo restando la responsabilità penale, civile, amministrativa o contabile del dipendente, è fonte di responsabilità disciplinare accertata all'esito del procedimento disciplinare, nel rispetto dei principi di gradualità e proporzionalità delle sanzioni.

L'amministrazione, contestualmente alla sottoscrizione del contratto di lavoro o, in mancanza, all'atto di conferimento dell'incarico, consegna e fa sottoscrivere ai nuovi assunti, con rapporti comunque denominati, copia del Codice di comportamento.

Le previsioni del Codice sono state integrate e specificate dal Codice di Comportamento Comunale.

Il Comune di Bastiglia, ha pubblicato il Codice di comportamento dei dipendenti pubblici sul proprio sito web istituzionale e lo ha altresì inviato a tutto il personale dipendente, nonché ai consulenti e collaboratori, tramite posta elettronica con conferma di presa visione da parte degli stessi.

Per ciò che riguarda i collaboratori delle imprese che svolgono servizi per l'amministrazione, il Comune di Bastiglia si impegna a consegnare copia del Codice di comportamento dei dipendenti pubblici a tutte le imprese fornitrici di servizi in sede di stipula del contratto con le medesime.

RESPONSABILITA': Responsabile per la prevenzione della corruzione

Posizioni Organizzative

DOCUMENTI: Codice di Comportamento Comunale e ss.mm.

MONITORAGGIO DEI TEMPI DI PROCEDIMENTO

Strumento particolarmente rilevante è quello relativo al monitoraggio dei termini del procedimento, che ai sensi dell'art. 1 comma 9 lett. d) della legge 190/2012 costituisce uno degli obiettivi del Piano.

L'obbligo di monitoraggio è divenuto ora più stringente dal momento che la legge 190 del 6 novembre 2012 all'art. 1 comma 28 chiede di regolare il monitoraggio periodico, la tempestiva eliminazione delle anomalie e la pubblicazione dei risultati sul sito web istituzionale di ciascuna amministrazione-

La mappatura di tutti i procedimenti, pubblicata nell'apposita sezione del sito istituzionale, è in costante aggiornamento.

Reiterate segnalazioni del mancato rispetto dei termini del procedimento costituiscono un segnale di un possibile malfunzionamento, che va non solo monitorato ma valutato al fine di proporre azioni correttive.

RESPONSABILITA': Posizioni Organizzative/ Segretario Comunale

PERIODICITA': Semestrale (in sede di controllo successivo sugli atti amministrativi)

DOCUMENTI: Elenco dei procedimenti
Report risultanze controlli

LA FORMAZIONE

La legge 190/2012 impegna le Pubbliche Amministrazioni a prestare particolare attenzione alla formazione del personale, considerandola uno degli strumenti principali per la prevenzione della corruzione.

- La formazione relativa ai dipendente assegnati ai settori a rischio corruzione viene assicurata con cadenza annuale.
- La formazione può essere condivisa ricorrendo a collaborazioni tra comuni, coinvolgendo eventualmente anche la Prefettura nella relativa organizzazione e coordinamento.
- La formazione costituisce elemento di valutazione delle performance individuali

Nel corso del 2016 tutti i dipendenti sono stati coinvolti in un percorso formativo residenziale finalizzato all'approfondimento della normativa più recente in materia di anticorruzione. La formazione ha fornito al Responsabile della Prevenzione della Corruzione e alle Posizioni Organizzative dell'Ente, gli spunti di analisi e riflessione propedeutici ed essenziali per l'aggiornamento del presente piano. Tuttavia si registra uno scarso apporto dei Responsabili nel processo di elaborazione del Piano.

RESPONSABILITA': Responsabile per la prevenzione della corruzione
Posizioni Organizzative

PERIODICITA': Annuale

MODALITA': Formazione residenziale oppure on line

ALTRE INIZIATIVE DI CONTRASTO

ROTAZIONE DEL PERSONALE

La rotazione del personale addetto alle aree a più elevato rischio di corruzione rappresenta una misura di importanza cruciale tra gli strumenti di prevenzione della corruzione e l'esigenza del ricorso a questo sistema è stata sottolineata anche a livello internazionale.

I titolari di posizioni organizzative o responsabili dei servizi con l'ausilio dei dipendenti responsabili del procedimento o dell'istruttoria verificano periodicamente la corretta esecuzione dei regolamenti, protocolli e procedimenti disciplinanti le decisioni relative alle attività a maggior rischio corruzione e hanno l'obbligo di informare tempestivamente il responsabile della prevenzione della corruzione, in merito alla corretta esecuzione della lista e delle azioni intraprese per correggere le anomalie.

Con riferimento alla rotazione di responsabili particolarmente esposti alla corruzione ove possibile, si evidenzia che il punto 4 dell'Intesa in sede di Conferenza Unificata prevede che *" la rotazione deve avvenire in modo da tenere conto delle specificità professionali in riferimento alle funzioni e in modo da salvaguardare la continuità della gestione amministrativa"* e che pertanto **"La rotazione non si applica in quanto la struttura organizzativa dell'ente è minimale.** Le eventuali sostituzioni devono avvenire solo nel rispetto del CCNL dell'Area Regioni e Autonomie Locali (personale ascrivibile alla Cat.D) con i requisiti previsti dall'Ordinamento professionale del CCNL 31.03.1999 o tramite personale anche di altri enti nell'ambito delle funzioni associate.

Rotazione straordinaria

Il Responsabile della prevenzione della corruzione e della trasparenza propone con provvedimento motivato alla Giunta Comunale, la rotazione del personale nei casi di avvio di procedimenti penali o disciplinari per condotte di natura corruttiva.

Trattasi di obbligo per l'amministrazione di assegnare il personale sospettato di condotte di natura corruttiva, che abbiano o meno rilevanza penale, ad altro servizio. Si tratta, quindi, di una misura di carattere eventuale e cautelare tesa a garantire che nell'area ove si sono verificati i fatti oggetto del procedimento penale o disciplinare siano attivate idonee misure di prevenzione del rischio corruttivo.

La misura si applica a tutto il personale. Tuttavia, mentre per il personale non apicale la rotazione si traduce in una assegnazione del dipendente ad altro ufficio o servizio, nel caso di personale apicale, ha modalità applicative differenti comportando la revoca dell'incarico di posizione organizzativa e se del caso, l'assegnazione ad altra area o a diversa amministrazione previo accordo tra le amministrazioni interessate. I reati che prevedono la citata rotazione obbligatoria, sono quelli richiamati dal d.lgs. 39/2013 che fanno riferimento al Titolo II, Capo I "Dei delitti dei pubblici ufficiali contro la Pubblica amministrazione", nonché quelli indicati nel d.lgs. 31.12.2012, n. 235 che, oltre ai citati reati, ricomprende un

numero molto rilevante di gravi delitti, tra cui l'associazione mafiosa, quella finalizzata al traffico di stupefacenti o di armi, i reati associativi finalizzati al compimento di delitti anche tentati contro la fede pubblica, contro la libertà individuale. Per il personale in convenzione l'avvio di procedimenti penali o disciplinari per condotte di natura corruttiva può comportare lo scioglimento/recesso della convenzione con altra amministrazione.

RESPONSABILITA': Responsabile per la prevenzione della corruzione e della trasparenza

ATTIVITA' E INCARICHI EXTRA-ISTITUZIONALI

Il cumulo in capo ad un medesimo funzionario di incarichi conferiti dall'amministrazione può comportare il rischio di un'eccessiva concentrazione di potere su un unico centro decisionale. La concentrazione del potere decisionale aumenta il rischio che l'attività amministrativa possa essere indirizzata verso fini privati o impropri determinati dalla volontà del funzionario stesso. Inoltre, lo svolgimento di incarichi, soprattutto se extra-istituzionali, da parte del funzionario può realizzare situazioni di conflitto di interesse che possono compromettere il buon andamento dell'azione amministrativa, ponendosi altresì come sintomo dell'evenienza di fatti corruttivi.

Per l'attuazione delle azioni di contenimento del rischio è utile richiamare quanto contenuto nel Codice di Comportamento adottato dall'Ente.

Tra gli obiettivi dell'Ente si d

RESPONSABILITA': Segretario Comunale
Posizioni Organizzative

DOCUMENTI:

Codice di comportamento

INCONFERIBILITA' E INCOMPATIBILITA' PER INCARICHI DIRIGENZIALI

Il decreto legislativo 39/2013 ha attuato la delega stabilita dai commi 49 e 50 dell'art. 1 della legge 190/2012, prevedendo fattispecie di:

inconferibilità, cioè di preclusione, permanente o temporanea, a conferire gli incarichi a coloro che abbiano riportato condanne penali per i reati previsti dal capo I del titolo II del libro secondo del codice penale, nonché a coloro che abbiano svolto incarichi o ricoperto cariche in enti di diritto privato regolati o finanziati da pubbliche amministrazioni o svolto

attività professionali a favore di questi ultimi, a coloro che siano stati componenti di organi di indirizzo politico (art. 1, comma 2, lett. g);

incompatibilità, da cui consegue l'obbligo per il soggetto cui viene conferito l'incarico di scegliere, a pena di decadenza, entro il termine perentorio di quindici giorni, tra la permanenza nell'incarico e l'assunzione e lo svolgimento di incarichi e cariche in enti di diritto privato regolati o finanziati dalla pubblica amministrazione che conferisce l'incarico, lo svolgimento di attività professionali ovvero l'assunzione della carica di componente di organi di indirizzo politico (art. 1, comma 2, lett. h).

Tutte le nomine e le designazioni preordinate al conferimento di incarichi da parte dell'Ente devono essere precedute da apposita dichiarazione sostitutiva del designato o del nominato, della quale in ragione del contenuto dell'incarico deve essere asserita l'insussistenza di cause o titoli al suo conferimento. Il titolare dell'incarico deve redigere apposita dichiarazione con cadenza annuale di insussistenza di causa di incompatibilità al mantenimento dell'incarico conferito. Tali dichiarazioni sono pubblicate sul sito istituzionale dell'Ente, nell'apposita sezione "Trasparenza".

RESPONSABILITA': Segretario Comunale

DOCUMENTI:

Codice di comportamento
Modulo insussistenza di cause inconfiribilità/
incompatibilità

ATTIVITA' SUCCESSIVA ALLA CESSAZIONE DEL RAPPORTO DI LAVORO

I dipendenti che, negli ultimi tre anni di servizio, hanno esercitato poteri autoritativi o negoziali per conto dell'ente nel triennio successivo alla cessazione del rapporto con l'amministrazione, qualunque sia la causa di cessazione (e quindi anche in caso di collocamento in quiescenza per raggiungimento dei requisiti di accesso alla pensione), non possono avere alcun rapporto di lavoro autonomo o subordinato con i soggetti privati che sono stati destinatari di provvedimenti, contratti o accordi.

L'Ente attua l'art. 16 ter del D. Lgs 30.3.2001, n. 165 introdotto dalla legge 6.11.2012, n. 190, come modificato dall'art. 1, comma 42 lettera l) della legge 6.11.2012, n.190 prevedendo il rispetto di questa norma quale clausola da inserirsi nei bandi di gara, a pena di esclusione dell'impresa (operatore economico) la quale si impegna ad osservarla.

RESPONSABILITA': Segretario Comunale
Posizioni Organizzative

DOCUMENTI:

Procedure di affidamento/Contratti

PATTI DI INTEGRITÀ NEGLI AFFIDAMENTI

Patti d'integrità ed i protocolli di legalità rappresentano un sistema di condizioni la cui accettazione viene configurata dalla stazione appaltante come presupposto necessario e condizionante la partecipazione dei concorrenti ad una gara di appalto.

Il comune di Bastiglia, prevede **l'introduzione dei patti di integrità nelle procedure delle gare d'appalto di importo superiore a € 100.000,00.**

I patti di integrità tra il Comune e i concorrenti nelle procedure di gara dovranno essere obbligatoriamente sottoscritti e presentati, insieme all'offerta, da ciascun operatore economico. Essi costituiranno parte integrante di qualsiasi contratto assegnato dal Comune in dipendenza di ogni singola procedura di gara.

I patti di integrità stabiliranno la reciproca, formale obbligazione del Comune e dei partecipanti alle procedure di gara, di conformare i propri comportamenti ai principi di lealtà trasparenza e correttezza, nonché l'espresso impegno anticorruzione di non offrire, accettare o richiedere somme in denaro o qualsiasi altra ricompensa, vantaggio o beneficio, sia direttamente che indirettamente tramite intermediari, al fine dell'assegnazione del contratto e/o al fine di distorcere la relativa corretta esecuzione. Con tale patto gli aggiudicatari si impegneranno a riferire tempestivamente al Comune ogni illecita richiesta di denaro, prestazione o utilità, ovvero offerta di protezione, che venga avanzata nel corso dell'esecuzione dell'appalto nei confronti di un proprio rappresentante, agente o dipendente. Analogo obbligo dovrà essere assunto da ogni altro soggetto che intervenga a qualunque titolo, nell'esecuzione dell'appalto. Parimenti, sempre sulla base dei patti, le ditte aggiudicatarie segnaleranno al Comune qualsiasi tentativo di turbativa, irregolarità o distorsione nelle fasi di svolgimento della gara e/o durante l'esecuzione del contratto da parte di ogni interessato e/o addetto e di chiunque possa influenzare le decisioni relative alle rispettive gare. Con la sottoscrizione dei patti, le imprese dichiareranno, altresì di non essersi accordate con altri partecipanti alla gara per limitare con mezzi illeciti la concorrenza e assumeranno l'impegno di rendere noti, su richiesta del Comune, tutti i pagamenti eseguiti e riguardanti i propri contratti.

Nel caso in cui siano stati adottati protocolli di legalità e/o integrità si prevede che il loro mancato rispetto costituirà causa d'esclusione dal procedimento di affidamento del contratto.

RESPONSABILITA':

Segretario Comunale

Posizioni Organizzative

TUTELA DEL DIPENDENTE CHE DENUNCIA ILLECITI

La disposizione contenuta nell'art. 54 bis del DLgs. 165/2001 (c.d. *whistleblower*) pone tre condizioni:

- la tutela dell'anonimato;
- il divieto di discriminazione nei confronti del denunciante;
- la previsione che la denuncia è sottratta al diritto di accesso (fatta esclusione delle ipotesi eccezionali descritte nel comma 2 del nuovo art. 54 bis d.lgs. n.165 del 2001 in caso di necessità di disvelare l'identità del denunciante).

La tutela di anonimato viene garantita con specifico riferimento al procedimento disciplinare, proteggendo l'identità del segnalante in ogni contesto successivo alla segnalazione.

La tutela dell'anonimato non è sinonimo di accettazione di segnalazione anonima; la segnalazione deve provenire da dipendenti individuabili e riconoscibili.

Il Responsabile della Prevenzione della Corruzione e della Trasparenza, considererà anche segnalazioni anonime, ma solo nel caso in cui queste si presentino adeguatamente circostanziate e rese con dovizia di particolari, siano tali cioè da far emergere fatti e situazioni relazionandoli a contesti determinati.

I dipendenti e i collaboratori che intendono segnalare situazioni di illecito (fatti di corruzione ed altri reati contro la pubblica amministrazione, fatti di supposto danno erariale o altri illeciti amministrativi) di cui sono venuti a conoscenza nell'amministrazione debbono utilizzare il modello presente sul sito.

Modalità di segnalazione:

La segnalazione va effettuata

- in forma scritta con consegna nelle mani del responsabile del Piano.

Ricevuta la segnalazione, il responsabile del Piano valuta entro e non oltre (30) giorni dal suo ricevimento la condizioni di procedibilità.

Nel caso in cui in ragione della segnalazione un persona sia sottoposta ad un procedimento disciplinare, questa può accedere mediante lo strumento del diritto di accesso anche al nominativo del segnalante, pur in assenza del consenso di quest'ultimo, solo se ciò sia "assolutamente indispensabile" per la propria difesa.

Spetta al responsabile dell'ufficio procedimenti disciplinari valutare, su richiesta dell'interessato, se ricorrano le condizioni di assoluta indispensabilità della conoscenza del nominativo del segnalante ai fini della difesa.

Va da sé che sia in caso di accoglimento dell'istanza, sia in caso di diniego, il responsabile dell'ufficio procedimenti disciplinari deve ai sensi dell'art. 3 della L. n. 241/1990 motivare la decisione.

Il responsabile dell'ufficio procedimenti disciplinari può venire a conoscenza del nominativo del segnalante solamente quando il soggetto interessato chieda allo stesso che sia resa nota l'identità del segnalante per la sua difesa.

In questo caso sul responsabile dell'ufficio procedimenti disciplinari gravano gli stessi doveri di comportamento, volti alla tutela della riservatezza del segnalante, cui sono tenuti il Responsabile della prevenzione della corruzione.

Va assicurata la riservatezza dell'identità del segnalante sin dalla ricezione ed in ogni fase successiva del procedimento¹.

La tutela della riservatezza trova tuttavia **un limite** nei casi di responsabilità a titolo di calunnia o diffamazione, reati per i quali deve, in relazione al fatto oggetto di segnalazione, esservi stata almeno una sentenza di condanna di primo grado sfavorevole al segnalante.

Calunnia (art. 368 c.p.)

Chiunque, con denuncia, querela, richiesta o istanza, anche se anonima o sotto falso nome, diretta all'autorità giudiziaria o ad un'altra autorità che a quella abbia obbligo di riferirne o alla Corte penale internazionale, incolpa di un reato taluno che egli sa innocente, ovvero simula a carico di lui le tracce di un reato, è punito ...

Il reato presuppone tre elementi costitutivi:

- la falsa incolpazione;
- la certezza dell'innocenza del soggetto;
- la dichiarazione formale resa all'autorità preposta.

L'elemento soggettivo in tema di reato di calunnia e la natura del dolo

Nella calunnia, affinché si realizzi il dolo, e quindi si integri l'elemento soggettivo di imputabilità, è necessario che colui che falsamente accusa un'altra persona di un reato abbia la certezza dell'innocenza del soggetto che accusa.

L'erronea convinzione che fosse colpevole esclude in radice l'elemento soggettivo, (Cass. Pen., Sez. VI, sentenza 2 aprile 2007, n. 17992)

Diffamazione (595 c.p.) delitti contro l'onore :

*Chiunque, fuori dei casi di ingiuria, comunicando con **più persone, offende l'altrui reputazione**, è punito...*

¹ Determinazione n. 6 del 28 aprile 2015 "Linee guida in materia di tutela del dipendente pubblico che segnala illeciti (c.d. whistleblower)" pagina 4.

Il reato di diffamazione tutela la reputazione della persona ossia la percezione che la collettività ha delle qualità essenziali di una persona.

Il reato presuppone tre elementi costitutivi:

- **l'assenza dell'offeso** che consiste nel fatto che il soggetto passivo del reato è impossibilitato a percepire direttamente l'addebito diffamatorio promanante dal soggetto che lo diffama (se fosse presente si tratterebbe di reato di ingiuria).
- **l'offesa alla reputazione** intesa come l'uso di parole ed espressioni che possano pregiudicare l'onore del soggetto verso cui sono preferite (in questi termini è un reato di pericolo)
- la **comunicazione con più persone** ossia che l'agente deve aver posto in essere la sua azione nei riguardi di almeno due persone

per cui in breve sintesi: *le c.d. "maledicenze" dette alle spalle della persona costituiscono reato di diffamazione mentre una accusa consapevolmente falsa volta ad addebitare un fatto delittuoso ad un soggetto innocente resa formalmente davanti a pubblici ufficiali costituisce reato di calunnia.*

**MISURE SPECIFICHE DI PREVENZIONE
PER SINGOLO UFFICIO**

DISTINZIONE TRA ORGANI DI GOVERNO ED ORGANI DI GESTIONE E GESTIONE DEI RAPPORTI E MISURA DI PREVENZIONE PER GLI AMMINISTRATORI

Modifiche sostanziali al contenuto delle fattispecie criminose: corruzione²

Occorre sottolineare in via preliminare che la corruzione per un atto d'ufficio di cui all'art. 318 c.p. (corruzione impropria), ha subito una rivisitazione ed ora viene ridenominata come "corruzione per l'esercizio della funzione".

Mentre nella previgente configurazione il fatto incriminato al comma primo era quello del "pubblico ufficiale che, per compiere un atto del suo ufficio, riceve per sé o per un terzo, in denaro o altra utilità, una retribuzione che non gli è dovuta o ne accetta la promessa" e, al comma secondo, quello del pubblico ufficiale che "riceve la retribuzione per un atto d'ufficio da lui già compiuto", nell'attuale impostazione la condotta espressamente contemplata è quella, complessivamente strutturata in un unico comma, del "*pubblico ufficiale che, per l'esercizio delle sue funzioni o dei suoi poteri, indebitamente riceve, per sé o per un terzo, denaro o altra utilità o ne accetta la promessa*".

Il primo, più evidente, segno di differenziazione tra la vecchia e la nuova ipotesi di "corruzione impropria" è rappresentato dalla soppressione del necessario collegamento della utilità ricevuta o promessa con un atto, da adottare o già adottato, dell'ufficio, divenendo quindi possibile la configurabilità del reato anche nei casi in cui l'esercizio della funzione pubblica non debba concretizzarsi in uno specifico atto.

L'innovazione pare peraltro avere recepito, in tal modo, gli approdi dell'elaborazione della giurisprudenza di legittimità che, sia pure con riferimento alla corruzione propria, non solo ha attribuito alla nozione di atto di ufficio, intesa dunque in senso lato, una vasta gamma di comportamenti, effettivamente o potenzialmente riconducibili all'incarico del pubblico ufficiale (e quindi non solo il compimento di atti di amministrazione attiva, la formulazione di richieste o di proposte, l'emissione di pareri, ma anche la tenuta di una condotta meramente materiale o il compimento di atti di diritto privato: vedi, tra le altre, Sez. 6, n. 38698 del 26/09/2006, Moschetti ed altri, Rv. 234991; Sez. 6, n. 23804 del 17/03/2004, P.G. in proc. Sartori e altri, Rv. 229642), ma è giunta anche, in plurimi arresti, a prescindere dalla necessaria individuazione, ai fini della configurabilità del reato, di un atto al cui compimento collegare l'accordo corruttivo, ritenendo sufficiente che la condotta presa in considerazione dall'illecito rapporto tra privato e pubblico ufficiale sia individuabile anche genericamente, in ragione della competenza o della concreta sfera di intervento di quest'ultimo, così da essere suscettibile di specificarsi in una pluralità di atti singoli non preventivamente fissati o programmati, ma pur sempre appartenenti al "genus" previsto (Sez. 6, n. 30058 del 16/05/2012, p.c. in proc. Di Giorgio e altro, Rv. 253216; Sez. 6, n. 2818 del 02/10/2006, Bianchi, Rv. 235727), sino al punto di affermare (in difformità da un precedente orientamento che negava la sussistenza del reato laddove il versamento del denaro o di altra utilità, fosse il prezzo di eventuali, futuri e imprecisati atti omissivi o commissivi: vedi Sez. 6, n. 9354 del 19/09/1997, Paolucci ed altro, Rv. 210301) come integri il reato di corruzione, in particolare di quella cosiddetta "propria", sia l'accordo per il compimento di un atto non necessariamente individuato "ab origine", ma almeno collegato ad un "genus" di atti preventivamente individuabili, sia l'accordo che abbia ad oggetto l'asservimento - più o meno sistematico - della funzione pubblica agli interessi del privato corruttore, che si realizza nel caso in cui il privato prometta o consegna al soggetto pubblico, che accetta, denaro od altre utilità, per assicurarsene, senza ulteriori specificazioni, i futuri favori (Sez. fer., n. 34834 del 25/08/2009, Ferro, Rv. 245182).

La nuova norma, anzi, pur continuando ad essere formalmente rubricata come "corruzione", avrebbe in realtà introdotto, secondo alcune prime letture dottrinali, la figura di un vero e proprio "asservimento" del soggetto pubblico ai desiderata del soggetto privato, stante la non necessità di dimostrare appunto un legame tra il compenso ed uno specifico atto di ufficio.

Non è inutile notare, peraltro, che la eliminazione dalla fattispecie di qualsiasi riferimento all'atto oggetto di scambio comporta un'asimmetria tra l'elemento oggettivo della corruzione

²

Tratto dalla approfondita relazione della Corte di Cassazione n. III/11/2012 del 15 novembre 2012: *Novità legislative: L. 6 novembre 2012, n. 190 recante "Disposizioni per la prevenzione e la repressione della corruzione e dell'illegalità nella pubblica amministrazione"*.

impropria e quello della corruzione propria, in precedenza convergenti nell'ancorare la promessa o la dazione illecite al compimento di un atto, rispettivamente, proprio dell'ufficio ovvero contrario ai doveri di ufficio del pubblico ufficiale. A seguito della novella, dunque, la sola corruzione propria continua oggi ad essere impostata sul riferimento ad un atto dell'ufficio.

Piuttosto, vi è da chiedersi se gli approdi giurisprudenziali citati in precedenza e tesi ad escludere la necessità di individuazione dell'atto - ed in qualche misura, come detto, "legittimati" dalla nuova formulazione dell'art. 318 c.p. - continuino ad essere praticabili anche in relazione alla corruzione propria che, come appena detto, continua, con consapevole scelta differenziante del legislatore, ad essere apparentemente imperniata sul sinallagma dazione o promessa di utilità - compimento dell'atto. In altri termini la riconfigurazione esplicita della sola corruzione impropria come mercimonio della funzione o del potere potrebbe ritenersi "nascondere" una sorta di interpretazione autentica implicita dell'art. 319 c.p. divergente dai menzionati orientamenti assunti dalla giurisprudenza di legittimità.

La rimodulazione del reato nei termini illustrati, avulsi dal compimento di un atto e calibrata sull'esercizio, non inquadrato temporalmente dalla norma, delle funzioni del pubblico ufficiale, ha reso inoltre, come già visto, inutile la distinzione, in precedenza sussistente, tra reato di corruzione impropria antecedente e corruzione impropria susseguente; di qui, pertanto, stante l'onnicomprensività della nuova ipotesi modellata dalla novella, l'operata abrogazione del comma secondo dell'art. 318 c.p.; pare lecito aggiungere che, considerato quanto appena detto, tra vecchia e nuova disposizione possa essere individuato un rapporto di continuità normativa con conseguente applicabilità, ex art. 2, comma 4, c.p., per le condotte tenute anteriormente alla entrata in vigore della novella, della previgente disposizione in quanto più favorevole; la pena è infatti stata portata, dall'intervento normativo, dai precedenti limiti di mesi sei nel minimo ed anni tre di reclusione nel massimo, ad anni uno nel minimo ed anni cinque di reclusione nel massimo.

Va poi rilevato che, nonostante la nuova riformulazione dell'art. 318 c.p. in un unico complessivo comma in luogo dei due preesistenti (rispettivamente già dedicati a corruzione impropria antecedente e corruzione impropria susseguente), il riferimento operato dall'art. 321 al "primo comma dell'articolo 318" è rimasto, verosimilmente per un difetto di coordinamento con la innovazione operata, inalterato; ciò non toglie che, per effetto dell'inglobamento di corruzione antecedente e susseguente all'interno di una unica fattispecie, il corruttore possa oggi essere punito, in forza del richiamo da parte dell'art. 321, anche per la corruzione susseguente, configurandosi in tal modo, una ipotesi di nuova incriminazione, insuscettibile, come tale, di applicazione retroattiva (in ordine alla precedente non punibilità del corruttore, Sez. 6, n. 1033 del 26/06/1968, Pilotto, Rv. 108791).

Da quanto messo in luce si evince altresì che il responsabile del piano debba tenere in grande considerazione anche il rapporto tra l'organo politico e la dirigenza poiché se è vero che il potere gestorio è attribuito *ex lege* al dirigente, potrebbe essere nella realtà che l'organo politico, in ragione della sua sfera di influenza sul dirigente, utilizzi il dirigente, (consapevole ovvero ignaro), per i suoi specifici interessi.

Si pensi ad una banale richiesta di invito di cinque operatori economici ad un affidamento, laddove il dirigente si limiti ad invitare gli operatori indicati dall'amministratore. Indubbiamente oltre alla palese violazione della norma potrebbe ingenerarsi anche un altissimo rischio corruttivo laddove a monte vi fosse stato un accordo per veicolare l'aggiudicazione finale.

Ecco quindi che sulla base della novella del codice penale appare quanto meno opportuno dare concreta attuazione al principio introdotto nel 1993 ed avente ad oggetto la suddivisione tra organi gestionali ed organi politici.

L'attuale art. 4 dispone testualmente quanto segue:

Art. 4. Indirizzo politico-amministrativo. Funzioni e responsabilità

1. Gli organi di governo esercitano le funzioni di indirizzo politico-amministrativo, definendo gli obiettivi ed i programmi da attuare ed adottando gli altri atti rientranti nello svolgimento di tali funzioni, e verificano la rispondenza dei risultati dell'attività amministrativa e della gestione agli indirizzi impartiti. Ad essi spettano, in particolare:

a) le decisioni in materia di atti normativi e l'adozione dei relativi atti di indirizzo interpretativo ed applicativo;
 b) la definizione di obiettivi, priorità, piani, programmi e direttive generali per l'azione amministrativa e per la gestione;
 c) la individuazione delle risorse umane, materiali ed economico-finanziarie da destinare alle diverse finalità e la loro ripartizione tra gli uffici di livello dirigenziale generale;
 d) la definizione dei criteri generali in materia di ausili finanziari a terzi e di determinazione di tariffe, canoni e analoghi oneri a carico di terzi;
 e) le nomine, designazioni ed atti analoghi ad essi attribuiti da specifiche disposizioni;
 f) le richieste di pareri alle autorità amministrative indipendenti ed al Consiglio di Stato;
 g) gli altri atti indicati dal presente decreto.

2. Ai dirigenti spetta l'adozione degli atti e provvedimenti amministrativi, compresi tutti gli atti che impegnano l'amministrazione verso l'esterno, nonché la gestione finanziaria, tecnica e amministrativa mediante autonomi poteri di spesa di organizzazione delle risorse umane, strumentali e di controllo. Essi sono responsabili in via esclusiva dell'attività amministrativa, della gestione e dei relativi risultati.

3. Le attribuzioni dei dirigenti indicate dal comma 2 possono essere derogate soltanto espressamente e ad opera di specifiche disposizioni legislative.

Il secondo comma chiaramente dispone che "ai dirigenti spetta l'adozione degli atti e provvedimenti amministrativi, compresi tutti gli atti che impegnano l'amministrazione verso l'esterno, nonché la gestione finanziaria, tecnica e amministrativa mediante autonomi poteri di spesa di organizzazione delle risorse umane, strumentali e di controllo. Essi sono responsabili in via esclusiva dell'attività amministrativa, della gestione e dei relativi risultati". Ne consegue che la scelta su come in concreto gestire l'attività amministrativa per realizzare quanto indicato negli obiettivi posti dall'organo di governo spetta ai dirigenti, nei riguardi dei quali non può in alcun modo essere esercitata alcuna forma diretta od indiretta di pressione. La norma invero chiarisce che essi "sono responsabili in via esclusiva dell'attività amministrativa, della gestione e dei relativi risultati".

Le relazioni tra l'organo di governo e la dirigenza transitano dal piano esecutivo di gestione od atto analogo, ove l'organo di indirizzo indica con puntualità gli obiettivi che vengono attribuiti ai dirigenti per l'anno finanziario di riferimento.

Pertanto, laddove un Amministratore cerchi di ingerirsi attivamente nella nell'esercizio dell'attività amministrativa trasbordando con evidenza dal suo ruolo, volendo forzare, modificare, influenzare direttamente o indirettamente la gestione del procedimento, il dipendente, a prescindere dal suo ruolo, dovrà tempestivamente relazionare per iscritto al responsabile del piano, indicando con puntualità quanto accaduto.

Ufficio contributi e vantaggi economici alle associazioni

Breve descrizione delle attività dell'ufficio: l'ufficio ha come finalità quella di elargire finanziamenti alle associazioni che svolgono attività associative sul territorio comunale. I contributi vengono attribuiti sulla base di un regolamento comunale che definisce i criteri e la modalità di elargizione dei contributi. Tale regolamento poi, sulla base del D.Lgs. n. 33/2013 è pubblicato nella sezione corrispondente del link AMMINISTRAZIONE TRASPARENTE.

L'art. 12 della L. n. 241/1990 testualmente recita:

1. La concessione di sovvenzioni, contributi, sussidi ed ausili finanziari e l'attribuzione di vantaggi economici di qualunque genere a persone ed enti pubblici e privati sono subordinate alla predeterminazione ed alla pubblicazione da parte delle amministrazioni procedenti, nelle forme previste dai rispettivi ordinamenti, dei criteri e delle modalità cui le amministrazioni stesse devono attenersi.

2. L'effettiva osservanza dei criteri e delle modalità di cui al comma 1 deve risultare dai singoli provvedimenti relativi agli interventi di cui al medesimo comma

La giurisprudenza in più occasioni ha sottolineato che:

L'erogazione dei contributi alle associazioni equivale ad una vera e propria procedura ad evidenza pubblica, dotata dello stesso rigore di una procedura concorsuale o di appalto, quanto alla coerenza tra presupposti, criteri di valutazione e provvedimento finale. Non devono cioè sussistere discrasie logiche o motivazionali tra i presupposti ed il provvedimento; quest'ultimo deve costituire il prodotto dell'applicazione matematica dei punteggi o dei presupposti desumibili dai criteri predeterminati. I margini c.d. "politici" ovvero discrezionali che l'Amministrazione pure possiede - e possiede in maniera particolarmente estesa - devono essere tutti assolti ed assorbiti a livello di regolamentazione della procedura, ossia nel momento in cui vengono fissati e pubblicizzati i criteri generali che, ex art. 12 della L. n. 241/1990, disciplineranno il procedimento di elargizione del beneficio.

La L. n. 190/2012 sottolinea testualmente come l'attività di elargizione di contributi costituisce attività a rischio.

È necessario quindi per neutralizzare ogni potenziale rischio predisporre una rigida predeterminazione di criteri sulla base dei quali l'elargizione del contributo sia meramente automatico così anestetizzando di fatto il pericolo di eventuali accordi collusivi di natura corruttiva.

La rilevanza e la centralità dell'argomento si evince anche dagli artt. 26 e 27 del D.lgs 33/2013 che definiscono un percorso particolarmente severo per la gestione dei contributi.

Per cui, in virtù del sillogismo aristotelico utilizzato per la giustificazione dei provvedimenti vincolati, per ogni contributo dovrà sussistere:

- una premessa maggiore data dal criterio di elargizione;
- una premessa minore data dalla situazione dell'ente che si deve trovare nella perfetta fattispecie prevista dal criterio oggettivo;
- la sintesi che consiste nella elargizione automatica del contributo, dando conto nel provvedimento di quanto previsto dal comma 2 dell'art. 12 della L. n. 241/1990.

Misura di prevenzione in relazione al rischio di corruzione come classificato dalla commissione: ALTO

A prescindere da quanto diversamente disposto da atti di indirizzo ovvero dai regolamenti dell'ente, dalla entrata in vigore del presente piano, nessun contributo ad enti associativi senza scopo di lucro potrà essere elargito senza la previa predeterminazione dei criteri oggettivi sulla cui base elargire il beneficio economico.

Ai fini della legittimità del provvedimento, l'effettiva osservanza dei criteri e delle modalità di affidamento, deve risultare espressamente dai singoli provvedimenti di modo tale che chiunque possa accertare l'iter oggettivo di elargizione della somma di denaro.

L'Ufficio attraverso i suoi addetti relazionerà per iscritto entro il 31 dicembre di ogni anno sull'andamento della gestione dei contributi mediante un referto nel quale sono indicati cronologicamente tutti i provvedimenti di attribuzione dei contributi ed il relativo ammontare dando conto che tutti i contributi sono stati elargiti sulla base di quanto previsto dal presente piano.

Ufficio anagrafe e stato civile

Breve descrizione delle attività dell'ufficio: l'ufficio si occupa del rilascio delle certificazioni anagrafiche e delle attestazioni dello stato civile della popolazione residente nel comune

Misura di prevenzione in relazione al rischio di corruzione come classificato dalla commissione: BASSO

Trattandosi di attività interamente vincolata il rischio corruzione si attenua, tuttavia è imprescindibile che i procedimenti seguano una rigorosa gestione cronologica ovvero che laddove questa sia interrotta o non garantita, venga messo per iscritto la motivazione di tale impossibilità.

Il rilascio dei documenti deve essere sostanzialmente istantaneo così garantendo un rapporto meramente documentale caratterizzato da efficacia ed efficienza.

L'Ufficio attraverso i suoi addetti, relazionerà per iscritto entro il 31 dicembre di ogni anno sull'andamento della gestione dei procedimenti di rilascio dando conto del rispetto delle presenti indicazioni.

Ufficio ragioneria ed economato

Breve descrizione delle attività dell'ufficio

L'ufficio si occupa:

- della predisposizione e gestione del Bilancio secondo i principi della contabilità finanziaria;
- della predisposizione del Conto Consuntivo;
- della verifica di legittimità degli atti sotto il profilo contabile;
- del reperimento dei mezzi finanziari straordinari (mutui, prestiti)
- delle consulenze, verifiche in materia contabile su uffici e servizi;
- delle dichiarazioni fiscali e relativa contabilità;
- dei rapporti con la Tesoreria;
- delle registrazioni relative ai procedimenti di entrata e di spesa e a quelle connesse alla contabilità fiscale;
- delle funzioni di supporto, in termini propositivi, per le scelte relative alla politica delle entrate;
- delle funzioni di supporto per le iniziative rivolte ad ottimizzare le entrate e le procedure di riscossione, in rapporto con gli altri Settori;

L'ufficio si occupa altresì della gestione delle entrate e delle spese urgenti di non rilevante ammontare, in conformità con quanto previsto dal regolamento di contabilità ed entro i limiti di spesa previsti dal bilancio.

Misura di prevenzione in relazione al rischio di corruzione come classificato dalla commissione: MEDIO

Ogni fase relativa alla gestione amministrativa è di competenza esclusiva della posizione organizzativa nei riguardi del quale non può in alcun modo essere esercitata alcuna forma diretta od indiretta di pressione da parte degli organi politici.

La posizione organizzativa, trattandosi di attività di natura vincolata dovrà in ogni atto contabile dare conto del percorso normativo a giustificazione del provvedimento indicando le norme applicabili al caso di specie.

Per garantire massima trasparenza nella gestione dei procedimenti, per ogni singolo procedimento devono inoltre sempre essere presenti distintamente un responsabile del procedimento ed il soggetto competente ad adottare l'atto finale di modo tale che fisiologicamente ogni azione verso l'esterno sia sempre sovrintesa almeno da due soggetti fisicamente distinti.

Ne consegue che l'organo istruttore, ossia il responsabile del procedimento, deve essere diverso dal soggetto che poi sottoscriverà il provvedimento amministrativo ovvero del soggetto che deve porre in essere i controlli sui requisiti autocertificati nei casi di procedimento di silenzio assenso ovvero di mera comunicazione di inizio attività.

Il soggetto deputato alla sottoscrizione del provvedimento finale dovrà dare atto, previa verifica, che l'istruttoria compiuta dal responsabile del procedimento è corretta e conforme a legge e quindi provvedere alla sottoscrizione del provvedimento.

La posizione organizzativa relazionerà per iscritto entro il 31 dicembre di ogni anno sull'andamento della gestione dando conto del rispetto delle presenti indicazioni.

Ufficio tributi

Breve descrizione delle attività dell'ufficio: L'attività dell'ufficio tributi è finalizzata a conseguire una corretta applicazione dei tributi comunali, sia fornendo un adeguato supporto informativo ed operativo ai contribuenti, sia predisponendo tutti gli atti necessari a garantire il gettito atteso per ogni tributo. Provvede altresì alla gestione dei Tributi Comunali; in particolare la gestione riguarda la connessa attività di accertamento dei tributi.

Misura di prevenzione in relazione al rischio di corruzione come classificato dalla commissione: ALTO

L'ufficio ha l'obbligo di procedere agli atti di accertamento tributario in modalità automatica secondo parametri temporali che impediscano la prescrizione del tributo.

L'accertamento è un procedimento vincolato e come tale si prescinde dal soggetto che è destinatario dell'accertamento tributario.

L'ufficio per garantire massima trasparenza rende l'attività di accertamento automatico utilizzando parametri di verifica dello scostamento del tributo rispetto il dovuto per legge o per regolamento.

La posizione organizzativa relazionerà per iscritto entro il 31 dicembre di ogni anno sull'andamento della gestione dando conto del rispetto delle presenti indicazioni.

Ufficio Edilizia Privata

Breve descrizione delle attività dell'ufficio: L'Ufficio Edilizia Privata è responsabile di tutti i procedimenti di natura edilizia.

Misura di prevenzione in relazione al rischio di corruzione come classificato dalla commissione: ALTO

In tema di rilascio di atti abilitativi edilizi ogni fase relativa alla gestione amministrativa è di competenza esclusiva del Responsabile nei riguardi del quale non può in alcun modo essere esercitata alcuna forma diretta od indiretta di pressione da parte degli organi politici.

Il Responsabile, trattandosi di attività di natura vincolata dovrà in ogni atto abilitativo edilizio dare conto del percorso normativo a giustificazione del provvedimento indicando le norme applicabili al caso di specie.

Le pratiche vanno trattate rigorosamente in ordine cronologico salvo i casi in cui la tempistica oggettiva, ovvero la richiesta di pareri istruttori od altro, incida sul procedimento. In questi casi sarà cura del responsabile evidenziare le ragioni che hanno impedito la gestione cronologica dei provvedimenti.

Per garantire massima trasparenza nella gestione dei procedimenti edilizi, per ogni singolo procedimento devono inoltre sempre essere presenti distintamente un responsabile del procedimento ed il soggetto competente ad adottare l'atto finale di modo tale che fisiologicamente ogni azione verso l'esterno sia sempre sovrintesa almeno da due soggetti fisicamente distinti.

Ne consegue che l'organo istruttore, ossia il responsabile del procedimento, deve essere diverso dal soggetto che poi sottoscriverà il provvedimento amministrativo ovvero del soggetto che deve porre in essere i controlli sui requisiti autocertificati nei casi di procedimento di silenzio assenso ovvero di mera comunicazione di inizio attività.

Il soggetto deputato alla sottoscrizione del provvedimento finale dovrà dare atto, previa verifica, che l'istruttoria compiuta dal responsabile del procedimento è corretta e conforme a legge e quindi provvedere alla sottoscrizione del provvedimento.

La posizione organizzativa relazionerà per iscritto entro il 31 dicembre di ogni anno sull'andamento della gestione dando conto del rispetto delle presenti indicazioni.

Ufficio urbanistica e governo del territorio

Breve descrizione delle attività dell'ufficio

L'ufficio si occupa:

- gestione dello strumento urbanistico generale (piano strutturale comunale) e sue varianti;
- analisi e istruttoria degli strumenti di programmazione attuativa;
- coordinamento dell'attività per la approvazione di Piani di Lottizzazione, Piani di Recupero, Piani per Insediamenti Produttivi, Piani di Zona, Piani Integrati di Intervento, Piani Integrati di Recupero, Piani Particolareggiati;
- analisi del territorio per la valutazione degli effetti prodotti dalla trasformazione dei suoli in considerazione degli strumenti di programmazione attuativa di cui al punto precedente;
- redazione Varianti al PSC.;
- redazione e coordinamento alla attività di stesura della Valutazione Ambientale Strategica (VAS);
- gestione e revisione del Piano dei Servizi.

Misura di prevenzione in relazione al rischio di corruzione come classificato dalla commissione: ALTO

Trattandosi per definizione di attività che si presenta altamente discrezionale nel momento genetico di governo del territorio si ritiene che la neutralizzazione oltre che da una formazione etica degli amministratori e dei dipendenti addetti all'ufficio non possa che transitare dalla congrua motivazione in termini di pubblico interesse che dovrebbe sorreggere ogni decisione di amministrazione attiva.

Misure specifiche sono:

In caso di affidamento della redazione del piano a soggetti esterni all'amministrazione comunale, è necessario che il Comune deve rendere note preliminarmente le ragioni che determinano questa scelta, le procedure che intende seguire per individuare il professionista, cui affidare l'incarico e i relativi costi, nel rispetto della normativa vigente in materia di affidamento di servizi e, comunque, dei principi dell'evidenza pubblica.

Il comune valuta preventivamente la possibilità di associarsi con comuni confinanti per la redazione dei rispettivi piani, con conseguente risparmio di costi e possibilità di acquisire una visione più ampia e significativa di contesti territoriali contigui e omogenei.

In ogni caso, è opportuno che lo staff incaricato della redazione del piano sia interdisciplinare (con la presenza di competenze anche ambientali, paesaggistiche e giuridiche) e che siano comunque previste modalità operative che vedano il diretto coinvolgimento delle strutture comunali, tecniche e giuridiche;

Venga svolta accuratamente la verifica dell'assenza di cause di incompatibilità o casi di conflitto di interesse in capo a tutti i soggetti appartenenti al gruppo di lavoro;

Predisposizione ed utilizzo di schemi standard di convenzioni di lottizzazione.

Valutazione analitica dei costi delle opere di urbanizzazione sia monetizzate sia proposte eventualmente a scomputo;

Calcolo del valore delle opere da scomputare utilizzando i prezziari regionali o dell'ente, anche tenendo conto dei prezzi che l'amministrazione ottiene solitamente in esito a procedure di appalto per la realizzazione di opere analoghe;

Identificazione delle opere di urbanizzazione mediante il coinvolgimento del responsabile della programmazione delle opere pubbliche, che esprime un parere, in particolare, circa l'assenza di altri interventi prioritari realizzabili a scomputo, rispetto a quelli proposti

dall'operatore privato nonché sul livello qualitativo adeguato al contesto d'intervento, consentendo così una valutazione più coerente alle effettive esigenze pubbliche;
 Specifica motivazione in merito alla necessità di far realizzare direttamente al privato costruttore le opere di urbanizzazione secondaria;

La posizione organizzativa relazionerà per iscritto entro il 31 dicembre di ogni anno sull'andamento della gestione dando conto del rispetto delle presenti indicazioni.

Uffici affidamento appalti di lavori, servizi e forniture

Modello organizzativo per l'affidamento di appalti di lavori, servizi e forniture

Tra i settori a maggiore rischio corruzione spiccano gli appalti. Per evitare e cercare di neutralizzare il fenomeno si ritiene imprescindibile evitare quanto più possibile la discrezionalità negli affidamenti, in modo tale da adottare, come per gli altri modelli organizzativi, delle procedure automatiche di affidamento in modo che sia evidente e trasparente l'iter di aggiudicazione. Si dovrà quindi limitare l'utilizzo della offerta economicamente più vantaggiosa, per gli importi inferiori a € 1.000.000,00, ai casi in cui nella determina a contrarre si riterrà opportuno in ragione dei vantaggi oggettivi che si vogliono ottenere, ovvero in ragione dell'oggetto del contratto.

Importante è poi spingere sulla digitalizzazione degli affidamenti poiché transitando da una piattaforma elettronica, appare molto più difficile ingenerare un rapporto che possa poi sfociare in un accordo collusivo se non a pena di modalità assolutamente fraudolente che appaiono, a parere dell'estensore del presente piano, quasi impossibili da contrastare.

Misure di prevenzione in relazione al rischio di corruzione come classificato dalla commissione: ALTO

Data la complessità della materia, vengono redatti più modelli organizzativi di gestione degli appalti.

Gestione degli appalti di lavori, servizi e forniture

Prima di dar corso al procedimento di affidamento di un appalto deve essere posta in essere sempre la determinazione a contrarre nella quale va indicato con chiarezza l'iter che verrà seguito per l'affidamento in ossequio al D.Lgs. n. 50/2016 e del D.P.R. n. 207/2010, richiamando con precisione le norme sulla cui base verrà definita la procedura medesima.

La procedura potrà essere una procedura:

- aperta;
- ristretta;
- negoziata.

La scelta della procedura da seguire, in ossequio alle disposizioni di legge vigenti, dovrà essere puntualmente motivata in fatto ed in diritto (art. 3 L. n. 241/1990) nella determinazione a contrarre;

Prima di procedere alla pubblicazione degli atti di gara, dovrà essere posta in essere la determinazione di approvazione degli atti di gara:

- per i lavori pubblici l'approvazione del progetto esecutivo (ovvero definitivo/esecutivo nei casi in cui ritenendosi possibile il coagularsi in un unico atto dell'approvazione della progettazione, quando questa risulti integrare quella completa, complessa operazione tecnicoamministrativa finalizzata al massimo livello di approfondimento possibile) con tutti gli elaborati;
- per le forniture ed i servizi di importo superiore alla soglia di € 209.000,00 l'approvazione del progetto preliminare ai sensi dell'art. 279 del D.P.R. n. 207/2010.

Dovrà essere acquisito il codice CIG ed il codice dovrà essere espressamente menzionato in ogni atto, nessuno escluso, che si riferisce a quella procedura di affidamento.

Lo schema di contratto dovrà già contenere i riferimenti alla tracciabilità dei flussi finanziari di cui alla L. n. 136/2010.

Per garantire la massima trasparenza ed a prescindere dalla circostanza che l'appalto sia aggiudicato a massimo ribasso ovvero mediante offerta economicamente più vantaggiosa, la gestione della procedura di affidamenti, in fase di apertura delle buste, deve essere posta in essere collegialmente con intervento di tre funzionari.

La presenza dei tre funzionari va garantita in ogni fase della procedura, e precisamente dalla apertura della busta contenente la documentazione amministrativa sino all'apertura della busta contenente l'offerta economica. Ogni offerta (sia economica che tecnica) deve essere siglata da tutti i membri della commissione all'atto della sua apertura prima di essere analizzata o valutata.

La fase di aggiudicazione (*con eccezione dei casi in cui la commissione debba procedere alla valutazione di elementi discrezionali*) è sempre in seduta pubblica, anche se trattasi di affidamenti aggiudicati al massimo ribasso. Ne consegue che del luogo, della data e dell'ora dell'inizio delle operazioni di apertura delle buste dovrà essere data notizia agli operatori economici invitati e ad ogni altro contro interessato tramite pubblicazione sul sito istituzionale dell'ente.

Gli affidamenti di forniture e servizi ai sensi dell'art. 7 del D.L. n. 52/2012, come convertito in L. n. 94/2012, **devono** essere affidati, salvo che il prodotto o il servizio non sia presente, per il tramite del mercato elettronico sul portale acquistinretepa.it o Intercenter - ER.

Per le procedure aperte e ristrette la determinazione di aggiudicazione tra le altre cose, dovrà dare conto dell'avvenuta effettuazione delle modalità di pubblicazione della procedura medesima secondo quanto previsto in tema di pubblicazione legale dal D.Lgs. n. 50/2016. Nel dettaglio si dovranno elencare tutte le pubblicazioni effettuate ai sensi del D.Lgs. n. 50/2016 a seconda che si tratti di procedura comunitaria ovvero intracomunitaria.

Nella determinazione di aggiudicazione si dovrà inoltre dare conto in forma sintetica di tutto l'iter amministrativo che precede l'affidamento così certificando la sua completa legittimità.

Nelle procedure negoziate o ristrette dovrà essere rigorosamente osservato il totale segreto in relazione:

- all'elenco dei soggetti che hanno fatto richiesta di invito;
- che hanno segnalato il loro interesse ad essere invitati;
- all'elenco dei soggetti che sono stati invitati a presentare offerte;
- all'elenco dei soggetti che hanno presentato offerte.

Nelle procedure aperte inoltre fino alla scadenza del termine per la presentazione delle offerte dovrà essere mantenuto il totale segreto in relazione:

- all'elenco dei soggetti che hanno presentato offerte.

Affidamento degli appalti di lavori, servizi e forniture

Condivisibilmente il rapporto sulla corruzione ritiene che *per la procedura negoziata il legislatore non ha atteso alla tipizzazione di un procedimento amministrativo, finendo, così, per assumere caratteri analoghi alla trattativa intercorrente tra privati. Ed è proprio tra le pieghe delle scelte e della negoziazione affidate alla discrezionalità dell'amministrazione che il fenomeno corruttivo può introdursi (pag. 122).*

Come noto l'art. 36 comma 2 del D.Lgs. n. 50/2016 disciplina l'affidamento diretto, prima di dar corso al procedimento di affidamento diretto deve essere posta in essere sempre la determinazione a contrarre nella quale va indicata con chiarezza la motivazione della scelta in fatto ed in diritto (art. 3, L. n. 241/1990);

Rispetto del principio di rotazione: l'affidamento diretto è possibile, per importi inferiori ad € 40.000,00, ma occorre una "adeguata motivazione". Tale elemento prima non sussisteva. Infatti, sia il comma 8 in tema di affidamenti di lavori in economia, sia il comma 11° in tema di affidamenti di servizi e forniture in economia, prevedevano, sempre per importi infra € 40.000,00, la possibilità dell'affidamento diretto, ma senza l'obbligo dell'adeguata motivazione. Ovviamente, la giurisprudenza richiamava l'attenzione degli operatori delle stazioni appaltanti in merito alla necessità di rispettare, comunque, i principi generali in tema di affidamento: "L'affidamento diretto di servizi di importo inferiore a 40.000 euro deve, comunque, avvenire nel rispetto delle disposizioni del codice dei contratti pubblici e dei principi generali di trasparenza e di contemperamento dell'efficienza dell'azione amministrativa con i principi di parità di trattamento, non discriminazione e concorrenza tra gli operatori. L'ANAC evidenzia che l'affidamento diretto adeguatamente motivato deve rispettare i principi generali e non può essere inteso come scelta arbitraria o

capricciosa: "L'espressa previsione normativa del necessario rispetto dei menzionati principi impone una rivisitazione delle prassi abitualmente seguite dalle stazioni appaltanti nelle procedure sotto soglia, soprattutto nel senso dell'adozione di procedure improntate ad una maggiore trasparenza nella scelta del contraente. In particolare, il richiamo ai principi che governano le procedure di evidenza pubblica esclude che gli affidamenti sotto soglia, ivi incluso l'affidamento diretto, possano essere frutto di scelte arbitrarie e impone alle stazioni appaltanti di predefinire ed esplicitare i criteri per la selezione degli operatori economici, con riferimento allo specifico contratto, nonché di assicurare adeguate forme di pubblicità agli esiti delle procedure di affidamento".

Dunque, necessità di predefinire ed indicare preventivamente i criteri di scelta anche per l'affidamento diretto, il quale perde il pregresso carattere di "contrattazione e scelta libera".

In tal senso, secondo l'ANAC, il principio di rotazione esplica un ruolo essenziale: "Il principio di rotazione, finalizzato ad evitare la formazione di rendite di posizione a favore di alcuni operatori economici in violazione del principio di concorrenza, è volto a favorire la distribuzione delle opportunità degli operatori economici di essere affidatari di un contratto pubblico.

È necessario altresì tenere conto delle realtà imprenditoriali di minori dimensioni, fissando requisiti di partecipazione e criteri di valutazione che, senza rinunciare al livello qualitativo delle prestazioni, consentano la partecipazione anche delle micro, piccole e medie imprese, valorizzandone il potenziale". Sulla base della necessità di dar luogo, comunque, a procedure predefinite e tenendo conto della centralità del principio di rotazione, l'ANAC perviene ad un'importante esito interpretativo: la motivazione adeguata non può prescindere da una valutazione comparativa con due o più operatori economici.

Precisamente: "Si reputa che una motivazione adeguata dà dettagliatamente conto del possesso da parte dell'operatore economico selezionato dei requisiti richiesti nella delibera a contrarre, della rispondenza di quanto offerto alle esigenze della stazione appaltante, di eventuali caratteristiche migliorative offerte dal contraente e della convenienza del prezzo in rapporto alla qualità della prestazione. A tal fine, si ritiene che si possa procedere alla valutazione comparativa dei preventivi di spesa forniti da due o più operatori economici". L'affidamento diretto adeguatamente motivato altro non è, quale minima previsione in termini di legittimità della procedura, che valutazione, selezione comparativa fra più operatori del settore oggetto del contratto.

Unica eccezione è per l'appaltatore uscente in relazione ai contratti di durata, che in ossequio ad un principio giurisprudenziale vanta un interesse giuridicamente qualificato ad essere invitato, nei limiti in cui invero non abbia mal ripagato la fiducia dell'amministrazione non avendo svolto con diligenza la sua prestazione. In questo caso il mancato invito si baserà sulle note di censura poste in essere dal RUP nel corso dell'affidamento precedente a quello del mancato invito.

La posizione organizzativa relazionerà per iscritto entro il 31 dicembre di ogni anno sull'andamento della gestione degli affidamenti di servizi e forniture mediante un referto nel quale sono indicati cronologicamente tutti i provvedimenti di aggiudicazione nei quali sarà cronologicamente sintetizzato l'iter amministrativo seguito.

Divieto di artificioso frazionamento: di particolare rilievo è inoltre il rispetto del divieto di frazionamento dell'appalto in quanto appare particolarmente insidioso non solo perché di fatto potrebbe compromettere il mercato delle commesse, ma perché se artatamente preconstituito potrebbe anche costituire ipotesi di reato.

Si invitano quindi tutti gli operatori a valutare con la dovuta attenzione e diligenza la funzionalità del servizio per evitare che il loro operato possa essere oggetto di censura.

Sarebbe quindi auspicabile una breve relazione che illustri la funzionalità del servizio e che dia conto del pieno rispetto del principio, evidenziandone le ragioni di fatto.

È infine opportuno sottolineare che il principio dell'affidamento per il tramite dell'evidenza pubblica risponde ad una pluralità di principi di ordine costituzionale tra cui il buon andamento e l'imparzialità dell'azione della pubblica amministrazione ed anche il contenimento della spesa pubblica poiché solo attraverso una adeguata procedura che mette in competizione gli operatori riesco ad ottenere un prezzo realmente di mercato. Questo comporta che laddove il servizio trovi finanziamento direttamente od indirettamente tramite

risorse pubbliche, la regola dell'evidenza pubblica prescinde dal soggetto che procede all'affidamento privato o pubblico che sia.

Perizie di variante delle opere pubbliche

2.4 In particolare, un elevato rischio di corruzione si ritiene sussista con riferimento alle varianti, atteso che il funzionario corrotto o il responsabile dei lavori possono certificare la necessità di una variante senza che la stessa sia supportata da ragioni di fatto in concreto verificabili. Ed è la diretta proporzionalità tra aumento di spesa da parte dell'amministrazione e prezzo dello scambio occulto a rappresentare un indice del rischio.³

Le varianti in corso d'opera devono non solo essere puntualmente motivate, ma ad esse, deve essere allegata una relazione tecnica che illustri le ragioni che costituiscono il fondamento della variante stessa.

Controlli ex art. 80 del D.Lgs. n. 50/2016

Prima dell'affidamento di un appalto di lavori, servizi e forniture, a prescindere dalla procedura seguita e dal valore del medesimo, devono essere posti in essere i controlli di cui all'art. 80.

La documentazione comprovante il possesso dei requisiti di carattere generale, tecnico-organizzativo ed economico-finanziario per la partecipazione alle procedure disciplinate dal presente Codice sarà acquisita presso la Banca dati nazionale dei contratti pubblici, istituita presso l'Autorità.

Nell'atto che chiude il procedimento si dovrà dar conto dell'avvenuta verifica dei controlli.

I documenti comprovanti il possesso dei requisiti andranno conservati nel fascicolo del procedimento per eventuali controlli.

La posizione organizzativa relazionerà per iscritto entro il 31 dicembre di ogni anno sull'andamento dei controlli, mediante un referto nel quale sono indicati cronologicamente tutti i provvedimenti di aggiudicazione.

³

Rapporto della commissione per lo studio e la elaborazione di proposte in tema di trasparenza e prevenzione della corruzione nella Pubblica Amministrazione.

TRASPARENZA E ACCESSO CIVICO

1. La Trasparenza

L'amministrazione ritiene la trasparenza della PA e l'accesso civico le misure principali per contrastare i fenomeni corruttivi. Il rispetto degli obblighi di trasparenza rappresenta, infatti, lo strumento di diffusione e affermazione della cultura delle regole, nonché di prevenzione di lotta a fenomeni corruttivi.

La trasparenza è funzionale al controllo diffuso e permette la conoscenza da parte dei cittadini, dei servizi che possono ottenere, delle loro caratteristiche nonché delle loro modalità di erogazione: pertanto non solo diventa strumento essenziale per assicurare il valore dell'imparzialità e del buon andamento, ma contribuisce a promuovere la cultura della legalità e della integrità.

Il 14 marzo 2013 il legislatore ha varato il decreto legislativo 33/2013 di *"Riordino della disciplina riguardante gli obblighi di pubblicità, trasparenza e diffusione di informazioni da parte delle pubbliche amministrazioni"*.

Il decreto legislativo 97/2016, il cosiddetto *Freedom of Information Act*, ha modificato la quasi totalità degli articoli e degli istituti del suddetto *"decreto trasparenza"*.

Il 28 dicembre 2016, l'ANAC ha approvato la deliberazione numero 1310 *"Prime linee guida recanti indicazioni sull'attuazione degli obblighi di pubblicità, trasparenza e diffusione di informazioni contenute nel d.lgs. 33/2013 come modificato dal d.lgs. 97/2016"*.

Nella versione originale il decreto 33/2013 si poneva quale oggetto e fine la *"trasparenza della PA"*. Il *Foia* ha spostato il baricentro della normativa a favore del *"cittadino"* e del suo diritto di accesso.

La libertà di accesso civico è l'oggetto del decreto, libertà che viene assicurata, seppur nel rispetto *"dei limiti relativi alla tutela di interessi pubblici e privati giuridicamente rilevanti"*, attraverso:

- l'istituto dell'accesso civico, estremamente potenziato rispetto alla prima versione del decreto legislativo 33/2013;
- la pubblicazione di documenti, informazioni e dati concernenti l'organizzazione e l'attività delle pubbliche amministrazioni.

La trasparenza pertanto è la misura cardine dell'intero impianto anticorruzione delineato dal legislatore della legge 190/2012 e s.m.i..

Infatti, secondo l'articolo 1 del d.lgs. 33/2013, rinnovato dal decreto legislativo 97/2016:

"La trasparenza è intesa come accessibilità totale dei dati e documenti detenuti dalle pubbliche amministrazioni, allo scopo di tutelare i diritti dei cittadini, promuovere la partecipazione degli interessati all'attività amministrativa e favorire forme diffuse di controllo sul perseguimento delle funzioni istituzionali e sull'utilizzo delle risorse pubbliche."

In conseguenza della cancellazione del programma triennale per la trasparenza e l'integrità, ad opera del decreto legislativo 97/2016, l'individuazione delle modalità di attuazione della trasparenza è parte integrante del PTCP.

Obiettivi strategici

L'amministrazione ritiene che la trasparenza sia la misura principale per contrastare i fenomeni corruttivi come definiti dalla legge 190/2012.

Pertanto, intende realizzare i seguenti obiettivi di trasparenza sostanziale:

1. trasparenza quale reale ed effettiva accessibilità totale alle informazioni concernenti l'organizzazione e l'attività dell'amministrazione;
2. libero e illimitato esercizio dell'accesso civico, come potenziato dal decreto legislativo 97/2016, quale diritto riconosciuto a chiunque di richiedere documenti, informazioni e dati.

Tali obiettivi hanno la funzione precipua di indirizzare l'azione amministrativa ed i comportamenti degli operatori verso:

- a) elevati livelli di trasparenza dell'azione amministrativa e dei comportamenti di dipendenti e funzionari pubblici, anche onorari;
- b) lo sviluppo della cultura della legalità e dell'integrità nella gestione del bene pubblico.

Altri strumenti di programmazione

Gli obiettivi di trasparenza sostanziale sono stati formulati coerentemente con la programmazione strategica e operativa definita e negli strumenti di programmazione di medio periodo e annuale, riportati nelle Tabelle che seguono:

Programmazione di medio periodo:

- DUP - Documento Unico di Programmazione (art. 170 TUEL)
- Programmazione triennale del fabbisogno di personale (art. 39 decreto legislativo 449/1997)
- Piano della performance triennale (art. 10 decreto legislativo 150/2009)
- Piano triennale delle azioni positive per favorire le pari opportunità (art. 48 decreto legislativo 198/2006)
- Programmazione triennale dei LLPP (art. 21 del decreto legislativo 50/2016)
- Programmazione biennale di forniture e servizi (art. 21 del decreto legislativo 50/2016)
- Piano urbanistico generale (PSC)
- Piani di pianificazione attuativa (POC –PPI – PEEP e PIP)

Programmazione operativa annuale:

- Bilancio annuale (art. 162 e ss. TUEL)
- Piano esecutivo di gestione (art. 169 TUEL)
- Programma degli incarichi di collaborazione (art. 3 co. 55 legge 244/2007)
- Dotazione organica e ricognizione annuale delle situazioni di soprannumero o di eccedenza del personale (artt. 6 e 33 decreto legislativo 165/2001)
- Piano delle alienazioni e delle valorizzazioni degli immobili (art. 58 DL 112/2008)
- Elenco annuale dei LLPP (art. 21 decreto legislativo 50/2016)

In particolare verranno individuati nel PEG/ Piano della Performance gli obiettivi gestionali di rilevante interesse ai fini della trasparenza dell'azione e dell'organizzazione amministrativa.

Comunicazione

Il sito web è mezzo primario di comunicazione, il più accessibile e meno oneroso, attraverso cui l'Ente deve garantire un'informazione trasparente ed esauriente sul suo operato, promuovere nuove relazioni con i cittadini, le imprese e le altre pubbliche amministrazioni, pubblicizzare e consentire l'accesso ai propri servizi, consolidare la propria immagine istituzionale.

Ai fini della piena applicazione dei principi di trasparenza questo Ente, unitamente ai Comuni storici aderenti all'Unione comuni del Sorbara, ha provveduto da tempo alla realizzazione del sito istituzionale, scegliendo uniformità grafica e di contenuti, con l'intento di rendere più semplice al cittadino la consultazione, la navigazione e un accesso ai servizi rapido ed efficiente. L'ente persegue l'intento di sfruttare tutte le potenzialità del sito, anche attraverso una continua implementazione della tecnologia di supporto e dei suoi contenuti.

Nella sezione del sito "Amministrazione trasparente", sono presenti le sottosezioni previste dal decreto legislativo 14 marzo 2013, n. 33, come modificato dal D.Lgs. 97/2016 e dalla delibera ANAC 1310 del 28.12.2016.

La Legge n. 69 del 18/6/2009, perseguendo l'obiettivo di modernizzare l'azione amministrativa mediante il ricorso agli strumenti e alla comunicazione informatica, riconosce l'effetto di pubblicità legale solamente agli atti ed ai provvedimenti amministrativi pubblicati dagli Enti Pubblici sui propri siti informatici.

In ottemperanza a tale obbligo, sancito all'art. 32 comma 1, l'ente ha realizzato l'Albo Pretorio On Line a partire dal 1° gennaio 2011, pubblicando:

- Avvisi di deposito
- Comunicazioni Area Tecnica
- Anagrafe, Stato civile, Elettorale, Leva
- Bandi ed esiti di gare d'appalto
- Convocazione Consiglio
- Concorsi pubblici

- Delibere di Consiglio
- Esiti, graduatorie ed altri atti
- Delibere di Giunta
- Selezioni di personale ed incarichi prof.li
- Determine
- Atti e avvisi diversi
- Ordinanze

Nel corso del 2015 sono state effettuate diverse modifiche all'Albo Pretorio Online, per garantire il rispetto della privacy dei soggetti citati nei diversi atti istituzionali.

In primo luogo è stato rimosso l'elenco degli atti la cui pubblicazione è terminata, successivamente è stata deindicizzata l'intera sezione dai motori di ricerca generalisti come ad esempio Google ed è stato creato un archivio privato, per i soli collaboratori, tramite il quale questi ultimi possono accedere a tutti i documenti pubblicati, senza incorrere nel rischio di eccedere con i tempi di pubblicazione.

Infine è stato introdotto un automatismo grazie al quale, al termine della pubblicazione, i documenti vengono fisicamente rinominati sul server, in maniera tale da renderne impossibile la consultazione in caso di un'eventuale indicizzazione verificatasi durante il periodo di pubblicazione.

L'ente è munito di posta elettronica ordinaria e certificata.

La Posta Elettronica Certificata (PEC) è lo strumento per attivare lo scambio telematico di documenti fra gli enti pubblici ed i cittadini e per ottenere l'evidenza dell'avvenuta consegna al destinatario dei messaggi.

Al fine di comunicare in forma digitale con imprese, privati e pubbliche amministrazioni, questo ente ha messo a disposizione il proprio indirizzo di posta elettronica.

Sul sito web, nella home page, è riportato l'indirizzo PEC istituzionale. Nelle sezioni dedicate alle ripartizioni organizzative sono indicati gli indirizzi di posta elettronica ordinaria di ciascun ufficio, nonché gli altri consueti recapiti (telefono, fax, ecc.).

Attuazione

Il responsabile della prevenzione della corruzione e della trasparenza si avvale di una serie di referenti all'interno dell'Amministrazione, con l'obiettivo di adempiere agli obblighi di pubblicazione e aggiornamento dei dati nella sezione "Amministrazione trasparente".

In considerazione della dimensione dell'ente relativo al contesto interno, i soggetti che si occupano della elaborazione (e relativa implementazione) e trasmissione dei dati al SIA dell'Unione comuni del Sorbara per la pubblicazione, sono i responsabili indicati nell'allegato C al presente Piano, ciascuno per la propria Area di appartenenza e per ciascun livello previsto dalla sezione "Amministrazione trasparente".

Il documento indica i soggetti Responsabili delle pubblicazioni, tempi e periodicità di aggiornamento ed è lo strumento di lavoro che permette di proseguire, completare e portare a regime l'implementazione operativa delle indicazioni normative contenute nel D.Lgs. 33/2013 così come modificato dal D.Lgs. 97/2016 e dalla delibera ANAC 1310/2016.

Tutto il personale è tenuto a collaborare alla realizzazione di una "Amministrazione trasparente":

l'art. 7 del Codice di comportamento di questo ente stabilisce che il dipendente osserva tutte le misure previste nel PTPCT. Inoltre, per le mansioni affidate in base alle direttive impartite dal Responsabile dell'Area di appartenenza, assicura tutte le attività necessarie per dare attuazione agli obblighi di trasparenza previsti dalla normativa vigente.

L'aggiornamento di taluni dati essere "tempestivo". Non avendo il legislatore specificato il concetto di tempestività, al fine di "rendere oggettivo" il concetto di tempestività, tutelando operatori, cittadini e amministrazione, si definisce che è tempestiva la pubblicazione di dati, informazioni e documenti quando effettuata entro n. 30 giorni dalla disponibilità definitiva dei dati, informazioni e documenti.

I Referenti per la trasparenza e per l'accesso civico generalizzato

I Referenti garantiscono il necessario supporto tecnico e specialistico in materia di trasparenza e accesso civico.

I principali compiti dei Referenti per la trasparenza e l'accesso civico si sostanziano:

a) nell'assicurare la regolarità e la tempestività dei flussi informativi per l'assolvimento degli obblighi di pubblicazione previsti dalla normativa ed i relativi aggiornamenti, di competenza della struttura organizzativa di riferimento, secondo quanto indicato nella Mappa degli obblighi di pubblicazione e delle responsabilità, allegato del presente Piano;

b) nel fornire il necessario supporto ai colleghi della propria struttura che curano la raccolta e/o la pubblicazione dei dati richiesti;

c) nel supportare il RPCT, collaborando con la struttura in staff, nelle attività di monitoraggio e di controllo previste nella sezione "Trasparenza" del Piano, per quanto riguarda la struttura organizzativa di riferimento;

d) nell'assicurare la regolare attuazione dell'accesso civico di cui all'art. 5 del D.lgs. 33/2013, rispettando direttive, procedure e tempistiche dettate in materia dal RPCT;

e) nel segnalare tempestivamente al RPCT e al gruppo di supporto del RPCT eventuali criticità rilevate nelle rispettive strutture in merito all'assolvimento degli obblighi in materia di trasparenza ed accesso civico. I referenti per la trasparenza, che coadiuvano il Responsabile nello svolgimento delle attività previste dal D.Lgs. 33/2013, sono i Signori:

- Disposizioni generali: sig.ra Elisabetta Mone - Area Amministrativa Affari Generali;
- Organizzazione: dr. Stefano Sola - Area Amministrativa Affari Generali Unione comuni del Sorbara;
- Consulenti e collaboratori: tutti i Responsabili di Area in relazione alle proprie competenze;
- ;
- Personale: dr. Stefano Sola Area Organizzazione e Affari Generali dell'Unione comuni del Sorbara;
- Bandi di concorso: dr. Stefano Sola - Area Organizzazione e Affari Generali dell'Unione comuni del Sorbara;
- Performance: dr. Stefano Sola - Area Organizzazione e Affari Generali dell'Unione comuni del Sorbara;
- Enti controllati: dr. Luca Rinaldi Area Contabile Finanziaria e Tributi;
- Attività e procedimenti: Tutti i responsabili di Area e dei Servizi in relazione alle proprie competenze;
- Provvedimenti: Tutti i responsabili di Area e dei Servizi in relazione alle proprie competenze;
- Bandi di gara e contratti: Tutti i responsabili di Area e dei Servizi in relazione alle proprie competenze - Responsabile Area Organizzazione e Affari Generali dell'Unione comuni del Sorbara;
- Sovvenzioni, contributi, sussidi, vantaggi economici: Tutti i responsabili di Area e dei Servizi in relazione alle proprie competenze;
- Bilanci: dr. Luca Rinaldi Area Contabile Finanziaria e Tributi;
- Beni immobili e gestione patrimonio: Sig.ra Adriana Barbieri Responsabile dell'Area Tecnica;

- Controlli e rilievi sull'amministrazione: sig.ra Elisabetta Mone - Area Amministrativa Affari Generali; dr. Luca Rinaldi Area Contabile Finanziaria e Tributi;
- Servizi erogati: Tutti i responsabili di Area e dei Servizi in relazione alle proprie competenze;
- Pagamenti dell'amministrazione: dr. Luca Rinaldi Area Contabile Finanziaria e Tributi;
- Opere pubbliche: Sig.ra Adriana Barbieri Responsabile dell'Area Tecnica;
- Pianificazione e governo del territorio: Sig.ra Adriana Barbieri Responsabile dell'Area Tecnica;
- Informazioni ambientali: Sig.ra Adriana Barbieri Responsabile dell'Area Tecnica;
- Interventi straordinari e di emergenza: Sig.ra Adriana Barbieri Responsabile dell'Area Tecnica;
- Altri contenuti - Corruzione: sig.ra Elisabetta Mone - Area Amministrativa Affari Generali;
- Altri contenuti - Accesso civico: Tutti i Responsabili di Area in relazione alle proprie competenze;
- Altri contenuti - Accessibilità e Catalogo di dati, metadati e banche dati: Tutti i responsabili di Area e dei Servizi in relazione alle proprie competenze;
- Altri contenuti - Dati ulteriori: Tutti i responsabili di Area e dei Servizi in relazione alle proprie competenze ivi compresi quelli dell'Unione comuni del Sorbara;

Il Responsabile dell'anticorruzione e della trasparenza sovrintende e verifica:

1. il tempestivo invio dei dati, delle informazioni e dei documenti dagli uffici depositari all'ufficio preposto alla gestione del sito (SIA dell'Unione comuni del Sorbara);
2. la tempestiva pubblicazione da parte dell'ufficio preposto alla gestione del sito (SIA dell'Unione comuni del Sorbara);
3. assicura la completezza, la chiarezza e l'aggiornamento delle informazioni.

Data la struttura organizzativa dell'ente, non è possibile individuare un unico ufficio per la gestione di tutti i dati e le informazioni da registrare in "Amministrazione Trasparente". Pertanto, è costituito un Gruppo di Lavoro con i nominativi in alto indicati coordinati dal Responsabile per la prevenzione della corruzione e per la trasparenza, i componenti del Gruppo di Lavoro gestiscono le sotto-sezioni di primo e di secondo livello del sito, riferibili alla loro Area di appartenenza, curando la trasmissione tempestiva di dati informazioni e documenti per la successiva pubblicazione a cura del SIA Unione comuni del Sorbara.

Nell'ambito del ciclo di gestione della performance sono definiti obiettivi, indicatori e puntuali criteri di monitoraggio e valutazione degli obblighi di pubblicazione e trasparenza.

In particolare sarà necessario creare un report informativo al responsabile della prevenzione della corruzione e della trasparenza in merito al mancato rispetto dei tempi previsti per la pubblicazione e di qualsiasi altra anomalia accertata in ordine alla mancata attuazione del Piano, adottando o suggerendo le azioni necessarie ad eliminarle o proponendo misure adeguate qualora non dovessero rientrare nella propria competenza.

misure organizzative per garantire l'accesso civico

L'art. 1 co. 1 del D. Lgs n. 33/2013, come modificato dal D.Lgs. 25 maggio 2016 n. 97 (noto come decreto FOIA - Freedom Of Information Act), ridefinisce la trasparenza come accessibilità totale dei dati e documenti detenuti dalle pubbliche amministrazioni, non più solo al fine di favorire forme diffuse di controllo sul perseguimento delle funzioni istituzionali

e sull'utilizzo delle risorse pubbliche, ma soprattutto come strumento di tutela dei diritti dei cittadini e di promozione della partecipazione degli interessati all'attività amministrativa.

L' art. 5 del suddetto D.Lgs. prevede al comma 1: *"L'obbligo previsto dalla normativa vigente in capo alle pubbliche amministrazioni di pubblicare documenti, informazioni o dati comporta il diritto di chiunque di richiedere i medesimi, nei casi in cui sia stata omessa la loro pubblicazione"*.

Al comma 2: *"Allo scopo di favorire forme diffuse di controllo sul perseguimento delle funzioni istituzionali e sull'utilizzo delle risorse pubbliche e di promuovere la partecipazione al dibattito pubblico, chiunque ha diritto di accedere ai dati e ai documenti detenuti dalle pubbliche amministrazioni, ulteriori rispetto a quelli oggetto di pubblicazione"* obbligatoria ai sensi del decreto 33/2013.

La norma attribuisce ad ogni cittadino il libero accesso ai dati elencati dal decreto legislativo 33/2013, oggetto di pubblicazione obbligatoria, ed estende l'accesso civico ad ogni altro dato e documento ("ulteriore") rispetto a quelli da pubblicare in "amministrazione trasparente".

L'ordinamento giuridico prevede tre distinti istituti:

- l' accesso documentale di cui agli artt. 22 e seguenti della legge 7 agosto 1990 n. 241 e ss. mm. ed ii., riconosciuto ai soggetti che dimostrino di essere titolari di un "interesse diretto, concreto e attuale, corrispondente a una situazione giuridicamente tutelata e collegata al documento al quale è chiesto l'accesso", con lo scopo di porre i soggetti interessati in grado di esercitare al meglio le facoltà (partecipative, oppositive e difensive) che l'ordinamento attribuisce loro a tutela delle posizioni giuridiche qualificate di cui sono titolari,
- l' accesso civico "semplice", previsto dall'art. 5 co. 1 del citato decreto n. 33/2013, riconosciuto a chiunque, indipendentemente dalla titolarità di una situazione giuridica soggettiva connessa, ma circoscritto ai soli atti, documenti e informazioni oggetto di obblighi di pubblicazione, al fine di offrire al cittadino un rimedio alla mancata osservanza degli obblighi di pubblicazione imposti dalla legge, sovrapponendo al dovere di pubblicazione il diritto del privato di accedere ai documenti, dati e informazioni,
- l' accesso civico "generalizzato", disciplinato dall'art. 5 co. 2 e dall'art. 5-bis del decreto trasparenza, anch'esso a titolarità diffusa, potendo essere attivato da chiunque e non essendo sottoposto ad alcuna limitazione quanto alla legittimazione soggettiva del richiedente, ma avente ad oggetto tutti i dati, i documenti e le informazioni detenuti dalle pubbliche amministrazioni, ulteriori rispetto a quelli per i quali è stabilito un obbligo di pubblicazione.

Accesso documentale

L'accesso ai documenti amministrativi è riconosciuto ai cittadini che vi abbiano diritto, nel rispetto delle prescrizioni contenute negli articolo 22 e seguenti della legge 241/1990 e s.m.i..

Accesso civico semplice

1. L'accesso civico semplice, secondo quanto disciplinato dall'articolo 5, comma 1, del decreto legislativo 33/2013, così come modificato e integrato dal decreto legislativo 97/2016, è riconosciuto a chiunque e consiste nel diritto di richiedere documenti, informazioni o dati, la cui pubblicazione sia prevista come obbligatoria da specifiche norme di legge, nel sito istituzionale di questo Comune.
2. A tal fine, in conformità con l'art. 2 del D.Lgs 33/2013, l'Ente è tenuto al rispetto degli obblighi di pubblicazione, in conformità alle specifiche e alle regole tecniche di cui all'allegato A dello stesso decreto legislativo, come integrato dalla delibera ANAC n. 1310/2016, delle informazioni e dei dati concernenti l'organizzazione e l'attività delle pubbliche amministrazioni, prescritte dalle norme di legge, al fine di consentire la piena accessibilità, senza autenticazione, né identificazione.
3. Ai fini della migliore tutela dell'esercizio dell'accesso civico, le funzioni relative all'accesso civico di cui al suddetto articolo 5, comma 1, sono attribuite ai referenti per l'accesso civico sopra indicati, in modo che il potere sostitutivo possa rimanere in capo al RPCT.

4. Il diritto di accesso civico può essere esercitato da chiunque, senza alcuna motivazione, mediante l'inoltro di una richiesta, ai Referenti per l'accesso civico, nella quale sia indicato, in modo esplicito, dettagliato e comprensibile, quale informazione, dato o documento, la cui pubblicazione sia obbligatoria sul sito istituzionale, risulti inaccessibile o non pubblicato o pubblicato in modo parziale.
5. La richiesta di accesso civico può essere presentata al protocollo dell'Ente, trasmessa per posta ordinaria o raccomandata o tramite posta elettronica certificata. In ogni caso, in qualunque modo sia trasmessa, deve essere assunta al protocollo e immediatamente inoltrata al Referente per l'accesso civico ai fini dell'esame e della relativa istruttoria.
6. Al fine di facilitare l'esercizio del diritto di accesso, assicurando immediatezza nella risposta, il richiedente verrà invitato, laddove ciò sia possibile, a comunicare un indirizzo di posta elettronica certificata presso il quale inoltrare il link per l'accesso all'informazione richiesta.
7. La richiesta di accesso civico deve essere trattata, assicurando il rispetto del termine massimo di trenta giorni. Tale risposta, inoltre deve essere chiara, comprensibile e circostanziata, allo scopo di consentire a chiunque il libero esercizio del diritto di accessibilità alle informazioni contenute nel sito istituzionale.
8. I referenti per l'accesso civico sono obbligati ad inserire le domande di accesso civico presentate nell'apposito Registro, apportando i necessari aggiornamenti allo stesso e a predisporre una relazione periodica, sia delle richieste, sia degli esiti, con particolare riferimento ai casi di mancato rispetto degli obblighi di trasparenza. Copia della relazione periodica deve essere trasmessa all'organismo di valutazione per gli eventuali adempimenti di competenza relativi alle implicazioni sulla performance.
9. Nel caso in cui la richiesta di accesso civico riguardi dati, informazioni o documenti oggetto di pubblicazione obbligatoria ai sensi del presente decreto, il responsabile della prevenzione della corruzione e della trasparenza, laddove si tratti di casi di inadempimento o di adempimento parziale degli obblighi in materia di pubblicazione previsti dalla normativa vigente, effettua la segnalazione all'ufficio di disciplina, ai fini dell'eventuale attivazione del procedimento disciplinare, nonché al vertice politico dell'amministrazione e all'organismo di valutazione ai fini dell'attivazione delle altre forme di responsabilità.

Attivazione del potere sostitutivo in caso di inerzia

Nel caso in cui, a seguito di una richiesta di accesso civico il Responsabile della pubblicazione dei dati, informazione e documento ritardi oppure ometta la pubblicazione di quanto richiesto entro i termini prescritti, al suo posto provvederà il RPCT a cui è attribuito il potere sostitutivo.

Qualora, a seguito di una richiesta di accesso civico, il cittadino non ottenga alcuna risposta, né alcun intervento finalizzato a rendere pubblica l'informazione richiesta, questi potrà rivolgersi al Responsabile della prevenzione della corruzione e della trasparenza che è obbligato a provvedere entro il termine massimo di trenta giorni, dandone comunicazione al richiedente e indicando il percorso telematico per l'accesso ai dati documenti richiesti.

Il nominativo del Responsabile della Prevenzione della Corruzione e della Trasparenza, il suo recapito telefonico e l'indirizzo di posta elettronica sono riportati nella pagina istituzionale dell'ente, nella sezione "Amministrazione Trasparente" - "Accesso Civico", avendo cura che siano costantemente aggiornate.

Accesso civico generalizzato

L'accesso civico generalizzato, previsto dall'articolo 5, comma 2, del decreto legislativo 33/2013, così come modificato e integrato dal decreto legislativo 97/2016, è riconosciuto a chiunque e consiste nel diritto di accedere ai dati e ai documenti detenuti dall'Ente, ulteriori rispetto a quelli oggetto di pubblicazione, nel rispetto dei limiti relativi alla tutela di interessi giuridicamente rilevanti secondo quanto previsto dall'articolo 5-bis dello stesso decreto legislativo e successivamente disposto con delibera ANAC n. 1310/2016.

Responsabili dell'accesso civico generalizzato

Responsabile dei procedimenti di accesso generalizzato è il Responsabile dell'Area, a cui viene inoltrata l'istanza, il quale può affidare ad altro dipendente l'attività istruttoria ed ogni altro adempimento inerente il procedimento, mantenendone comunque la responsabilità.

I Responsabili di Area dell'Ente ed il Responsabile della prevenzione della corruzione e della trasparenza controllano ed assicurano la regolare attuazione dell'accesso sulla base di quanto stabilito dalla presente disciplina.

Nel caso di istanze per l'accesso civico il Responsabile della prevenzione della corruzione e della trasparenza ha l'obbligo di segnalare, in relazione alla loro gravità, i casi di inadempimento o adempimento parziale all'ufficio di disciplina dell'Ente ai fini dell'eventuale attivazione del procedimento disciplinare; la segnalazione degli inadempimenti viene effettuata all'Organismo di Valutazione ai fini dell'attivazione dei procedimenti di competenza. Se il documento, l'informazione o il dato richiesti risultino essere già pubblicati sul sito istituzionale dell'ente nel rispetto della normativa vigente, il responsabile del procedimento comunica tempestivamente al richiedente l'avvenuta pubblicazione, indicandogli il relativo collegamento ipertestuale.

Soggetti Controinteressati

Il Responsabile cui viene inoltrata la richiesta di accesso generalizzato, se individua soggetti controinteressati è tenuto a dare comunicazione agli stessi, mediante invio di copia della stessa, a mezzo di raccomandata con avviso di ricevimento o per via telematica pec.

Registro delle domande di accesso

In ottemperanza al disposto della delibera ANAC 1309 del 28.12.2016 questo Ente istituisce il Registro delle domande di accesso assegnandone la gestione all' Area Amministrativa tutti i Responsabili sono tenuti a collaborare con il servizio di cui sopra per la gestione del Registro, trasmettendo tempestivamente:

- Copia della domanda di accesso ricevuta;
- I provvedimenti di decisione (accoglimento, rifiuto, differimento, assunti in merito alle domande stesse.

Il registro reca, quali indicazioni minime essenziali, l'oggetto della domanda di accesso, la data di registrazione, il relativo esito con indicazione della data.

Conseguentemente, si forniscono le seguenti indicazioni operative all'Ufficio protocollo dell'Ente, ai fini della gestione documentale delle istanze:

- le istanze aventi ad oggetto la pubblicazione obbligatoria di documenti, dati o informazioni (art. 5, comma 1) sono assegnate ai Responsabili così come sopra individuati;

Le istanze di accesso civico relative a documenti, dati o informazioni ulteriori a quelli oggetto di pubblicazione (art. 5, comma 2) sono assegnate all'Ufficio competente per materia e, per conoscenza, al Segretario Generale ed all'Ufficio Segreteria Generale.

I dipendenti sono stati appositamente formati su contenuto e modalità d'esercizio dell'accesso civico, nonché sulle differenze rispetto al diritto d'accesso.

Dati ulteriori

La pubblicazione puntuale e tempestiva dei dati e delle informazioni elencate dal legislatore è ritenuta adeguata, in relazione alle dimensioni dell'Ente, per assicurare la trasparenza dell'azione amministrativa.

Pertanto, non è prevista la pubblicazione di ulteriori informazioni.

In ogni caso, i Responsabili di Area, possono pubblicare i dati e le informazioni che ritengono necessari per assicurare la *migliore trasparenza sostanziale* dell'azione amministrativa.

Schede di valutazione del rischio

scheda 1	
Selezione per l'affidamento di un incarico professionale (art. 7 del d.lvo 165/2001)	
1. Valutazione della probabilità	
Criteri	Punteggi
Criterio 1: discrezionalità	
Il processo è discrezionale?	
No, è del tutto vincolato = 1	
E' parzialmente vincolato dalla legge e da atti amministrativi (regolamenti, direttive, circolari) = 2	
E' parzialmente vincolato solo dalla legge = 3	
E' parzialmente vincolato solo da atti amministrativi (regolamenti, direttive, circolari) = 4	
E' altamente discrezionale = 5	
punteggio assegnato	2
Criterio 2: rilevanza esterna	
Il processo produce effetti diretti all'esterno dell'amministrazione di riferimento?	
No, ha come destinatario finale un ufficio interno = 2	
Si, il risultato del processo è rivolto direttamente ad utenti esterni = 5	
punteggio assegnato	5
Criterio 3: complessità del processo	
Si tratta di un processo complesso che comporta il coinvolgimento di più amministrazioni (esclusi i controlli) in fasi successive per il conseguimento del risultato?	
No, il processo coinvolge una sola PA = 1	
Si, il processo coinvolge più di tre amministrazioni = 3	
Si, il processo coinvolge più di cinque amministrazioni = 5	
punteggio assegnato	1
Criterio 4: valore economico	
Qual è l'impatto economico del processo?	
Ha rilevanza esclusivamente interna = 1	
Comporta l'attribuzione di vantaggi a soggetti esterni, ma di non particolare rilievo economico (es. borse di studio) = 3	
Comporta l'affidamento di considerevoli vantaggi a soggetti esterni (es. appalto) = 5	
punteggio assegnato	5
Criterio 5: frazionabilità del processo	
Il risultato finale del processo può essere raggiunto anche effettuando una pluralità di operazioni di entità economica ridotta che, considerate complessivamente, alla fine assicurano lo stesso risultato (es. pluralità di affidamenti ridotti)?	
No = 1	
Si = 5	
punteggio assegnato	5
Criterio 6: controlli	
Anche sulla base dell'esperienza pregressa, il tipo di controllo applicato sul processo è adeguato a neutralizzare il rischio?	
Si, costituisce un efficace strumento di neutralizzazione = 1	
Si, è molto efficace = 2	
Si, per una percentuale approssimativa del 50% = 3	
Si, ma in minima parte = 4	
No, il rischio rimane indifferente = 5	
punteggio assegnato	1
Valore stimato della probabilità	3,17

0 = nessuna probabilità; 1 = improbabile; 2 = poco probabile; 3 = probabile; 4 = molto probabile; 5 = altamente probabile.

Selezione per l'affidamento di un incarico professionale (art. 7 del d.lvo 165/2001)

2. Valutazione dell'impatto

Criterio 1: impatto organizzativo	
Rispetto al totale del personale impiegato nel singolo servizio (unità organizzativa semplice) competente a svolgere il processo (o la fase del processo di competenza della PA) nell'ambito della singola PA, quale percentuale di personale è impiegata nel processo? (Se il processo coinvolge l'attività di più servizi nell'ambito della stessa PA occorre riferire la percentuale al personale impiegato nei servizi coinvolti)	
fino a circa il 20% = 1	
fino a circa il 40% = 2	
fino a circa il 60% = 3	
fino a circa il 80% = 4	
fino a circa il 100% = 5	
punteggio assegnato	1
Criterio 2: impatto economico	
Nel corso degli ultimi cinque anni sono state pronunciate sentenze della Corte dei Conti a carico di dipendenti (dirigenti o dipendenti) della PA o sono state pronunciate sentenze di risarcimento del danno nei confronti della PA per la medesima tipologia di evento o di tipologie analoghe?	
No = 1	
Si = 5	
punteggio assegnato	1
Criterio 3: impatto reputazionale	
Nel corso degli ultimi anni sono stati pubblicati su giornali o riviste articoli aventi ad oggetto il medesimo evento o eventi analoghi?	
No = 0	
Non ne abbiamo memoria = 1	
Si, sulla stampa locale = 2	
Si, sulla stampa nazionale = 3	
Si, sulla stampa locale e nazionale = 4	
Si sulla stampa, locale, nazionale ed internazionale = 5	
punteggio assegnato	1
Criterio 4: impatto sull'immagine	
A quale livello può collocarsi il rischio dell'evento (livello apicale, intermedio, basso), ovvero la posizione/il ruolo che l'eventuale soggetto riveste nell'organizzazione è elevata, media o bassa?	
a livello di addetto = 1	
a livello di collaboratore o funzionario = 2	
a livello di dirigente di ufficio non generale, ovvero posizione apicale o posizione organizzativa = 3	
a livello di dirigente d'ufficio generale = 4	
a livello di capo dipartimento/segretario generale = 5	
punteggio assegnato	3
Valore stimato dell'impatto	1,50
0 = nessun impatto; 1 = marginale; 2 = minore; 3 = soglia; 4 = serio; 5 = superiore	

3. Valutazione complessiva del rischio

Valutazione complessiva del rischio = probabilità x impatto	4,75
---	-------------

scheda 2

attività/processo: affidamento mediante procedura aperta (o procedura ristretta) di lavori, servizi, forniture_

1. Valutazione della probabilità

Criteri	Punteggi
Criterio 1: discrezionalità	
Il processo è discrezionale?	
No, è del tutto vincolato = 1	
E' parzialmente vincolato dalla legge e da atti amministrativi (regolamenti, direttive, circolari) = 2	
E' parzialmente vincolato solo dalla legge = 3	
E' parzialmente vincolato solo da atti amministrativi (regolamenti, direttive, circolari) = 4	
E' altamente discrezionale = 5	
punteggio assegnato	1
Criterio 2: rilevanza esterna	
Il processo produce effetti diretti all'esterno dell'amministrazione di riferimento?	
No, ha come destinatario finale un ufficio interno = 2	
Si, il risultato del processo è rivolto direttamente ad utenti esterni = 5	
punteggio assegnato	5
Criterio 3: complessità del processo	
Si tratta di un processo complesso che comporta il coinvolgimento di più amministrazioni (esclusi i controlli) in fasi successive per il conseguimento del risultato?	
No, il processo coinvolge una sola PA = 1	
Si, il processo coinvolge più di tre amministrazioni = 3	
Si, il processo coinvolge più di cinque amministrazioni = 5	
punteggio assegnato	1
Criterio 4: valore economico	
Qual è l'impatto economico del processo?	
Ha rilevanza esclusivamente interna = 1	
Comporta l'attribuzione di vantaggi a soggetti esterni, ma di non particolare rilievo economico (es. borse di studio) = 3	
Comporta l'affidamento di considerevoli vantaggi a soggetti esterni (es. appalto) = 5	
punteggio assegnato	5
Criterio 5: frazionabilità del processo	
Il risultato finale del processo può essere raggiunto anche effettuando una pluralità di operazioni di entità economica ridotta che, considerate complessivamente, alla fine assicurano lo stesso risultato (es. pluralità di affidamenti ridotti)?	
No = 1	
Si = 5	
punteggio assegnato	1
Criterio 6: controlli	
Anche sulla base dell'esperienza pregressa, il tipo di controllo applicato sul processo è adeguato a neutralizzare il rischio?	
Si, costituisce un efficace strumento di neutralizzazione = 1	
Si, è molto efficace = 2	
Si, per una percentuale approssimativa del 50% = 3	
Si, ma in minima parte = 4	
No, il rischio rimane indifferente = 5	
punteggio assegnato	1
Valore stimato della probabilità	2,33

0 = nessuna probabilità; 1 = improbabile; 2 = poco probabile; 3 = probabile; 4 = molto probabile; 5 = altamente probabile.

attività/processo: affidamento mediante procedura aperta (o procedura ristretta) di lavori, servizi, forniture	
2. Valutazione dell'impatto	
Criterio 1: impatto organizzativo	
Rispetto al totale del personale impiegato nel singolo servizio (unità organizzativa semplice) competente a svolgere il processo (o la fase del processo di competenza della PA) nell'ambito della singola PA, quale percentuale di personale è impiegata nel processo? (Se il processo coinvolge l'attività di più servizi nell'ambito della stessa PA occorre riferire la percentuale al personale impiegato nei servizi coinvolti)	
fino a circa il 20% = 1	
fino a circa il 40% = 2	
fino a circa il 60% = 3	
fino a circa lo 80% = 4	
fino a circa il 100% = 5	
punteggio assegnato	1
Criterio 2: impatto economico	
Nel corso degli ultimi cinque anni sono state pronunciate sentenze della Corte dei Conti a carico di dipendenti (dirigenti o dipendenti) della PA o sono state pronunciate sentenze di risarcimento del danno nei confronti della PA per la medesima tipologia di evento o di tipologie analoghe?	
No = 1	
Si = 5	
punteggio assegnato	1
Criterio 3: impatto reputazionale	
Nel corso degli ultimi anni sono stati pubblicati su giornali o riviste articoli aventi ad oggetto il medesimo evento o eventi analoghi?	
No = 0	
Non ne abbiamo memoria = 1	
Si, sulla stampa locale = 2	
Si, sulla stampa nazionale = 3	
Si, sulla stampa locale e nazionale = 4	
Si sulla stampa, locale, nazionale ed internazionale = 5	
punteggio assegnato	1
Criterio 4: impatto sull'immagine	
A quale livello può collocarsi il rischio dell'evento (livello apicale, intermedio, basso), ovvero la posizione/il ruolo che l'eventuale soggetto riveste nell'organizzazione è elevata, media o bassa?	
a livello di addetto = 1	
a livello di collaboratore o funzionario = 2	
a livello di dirigente di ufficio non generale, ovvero posizione apicale o posizione organizzativa = 3	
a livello di dirigente d'ufficio generale = 4	
a livello di capo dipartimento/segretario generale = 5	
punteggio assegnato	3
Valore stimato dell'impatto	1,50
0 = nessun impatto; 1 = marginale; 2 = minore; 3 = soglia; 4 = serio; 5 = superiore	

3. Valutazione complessiva del rischio

Valutazione complessiva del rischio = probabilità x impatto	3,50
---	-------------

scheda 3

affidamento diretto in economia dell'esecuzione di lavori, servizi e forniture

1. Valutazione della probabilità

Criteri	Punteggi
Criterio 1: discrezionalità	
Il processo è discrezionale?	
No, è del tutto vincolato = 1	
E' parzialmente vincolato dalla legge e da atti amministrativi (regolamenti, direttive, circolari) = 2	
E' parzialmente vincolato solo dalla legge = 3	
E' parzialmente vincolato solo da atti amministrativi (regolamenti, direttive, circolari) = 4	
E' altamente discrezionale = 5	
punteggio assegnato	4
Criterio 2: rilevanza esterna	
Il processo produce effetti diretti all'esterno dell'amministrazione di riferimento?	
No, ha come destinatario finale un ufficio interno = 2	
Si, il risultato del processo è rivolto direttamente ad utenti esterni = 5	
punteggio assegnato	5
Criterio 3: complessità del processo	
Si tratta di un processo complesso che comporta il coinvolgimento di più amministrazioni (esclusi i controlli) in fasi successive per il conseguimento del risultato?	
No, il processo coinvolge una sola PA = 1	
Si, il processo coinvolge più di tre amministrazioni = 3	
Si, il processo coinvolge più di cinque amministrazioni = 5	
punteggio assegnato	1
Criterio 4: valore economico	
Qual è l'impatto economico del processo?	
Ha rilevanza esclusivamente interna = 1	
Comporta l'attribuzione di vantaggi a soggetti esterni, ma di non particolare rilievo economico (es. borse di studio) = 3	
Comporta l'affidamento di considerevoli vantaggi a soggetti esterni (es. appalto) = 5	
punteggio assegnato	5
Criterio 5: frazionabilità del processo	
Il risultato finale del processo può essere raggiunto anche effettuando una pluralità di operazioni di entità economica ridotta che, considerate complessivamente, alla fine assicurano lo stesso risultato (es. pluralità di affidamenti ridotti)?	
No = 1	
Si = 5	
punteggio assegnato	1
Criterio 6: controlli	
Anche sulla base dell'esperienza pregressa, il tipo di controllo applicato sul processo è adeguato a neutralizzare il rischio?	
Si, costituisce un efficace strumento di neutralizzazione = 1	
Si, è molto efficace = 2	
Si, per una percentuale approssimativa del 50% = 3	
Si, ma in minima parte = 4	
No, il rischio rimane indifferente = 5	
punteggio assegnato	1
Valore stimato della probabilità	2,83

0 = nessuna probabilità; 1 = improbabile; 2 = poco probabile; 3 = probabile; 4 = molto probabile; 5 = altamente probabile.

affidamento diretto in economia dell'esecuzione di lavori, servizi e forniture

2. Valutazione dell'impatto

Criterio 1: impatto organizzativo	
Rispetto al totale del personale impiegato nel singolo servizio (unità organizzativa semplice) competente a svolgere il processo (o la fase del processo di competenza della PA) nell'ambito della singola PA, quale percentuale di personale è impiegata nel processo? (Se il processo coinvolge l'attività di più servizi nell'ambito della stessa PA occorre riferire la percentuale al personale impiegato nei servizi coinvolti)	
fino a circa il 20% = 1	
fino a circa il 40% = 2	
fino a circa il 60% = 3	
fino a circa il 80% = 4	
fino a circa il 100% = 5	
punteggio assegnato	1
Criterio 2: impatto economico	
Nel corso degli ultimi cinque anni sono state pronunciate sentenze della Corte dei Conti a carico di dipendenti (dirigenti o dipendenti) della PA o sono state pronunciate sentenze di risarcimento del danno nei confronti della PA per la medesima tipologia di evento o di tipologie analoghe?	
No = 1	
Si = 5	
punteggio assegnato	1
Criterio 3: impatto reputazionale	
Nel corso degli ultimi anni sono stati pubblicati su giornali o riviste articoli aventi ad oggetto il medesimo evento o eventi analoghi?	
No = 0	
Non ne abbiamo memoria = 1	
Si, sulla stampa locale = 2	
Si, sulla stampa nazionale = 3	
Si, sulla stampa locale e nazionale = 4	
Si sulla stampa, locale, nazionale ed internazionale = 5	
punteggio assegnato	1
Criterio 4: impatto sull'immagine	
A quale livello può collocarsi il rischio dell'evento (livello apicale, intermedio, basso), ovvero la posizione/il ruolo che l'eventuale soggetto riveste nell'organizzazione è elevata, media o bassa?	
a livello di addetto = 1	
a livello di collaboratore o funzionario = 2	
a livello di dirigente di ufficio non generale, ovvero posizione apicale o posizione organizzativa = 3	
a livello di dirigente d'ufficio generale = 4	
a livello di capo dipartimento/segretario generale = 5	
punteggio assegnato	3
Valore stimato dell'impatto	1,50
0 = nessun impatto; 1 = marginale; 2 = minore; 3 = soglia; 4 = serio; 5 = superiore	

3. Valutazione complessiva del rischio

Valutazione complessiva del rischio = probabilità x impatto	4,25
---	-------------

scheda 4

autorizzazioni e concessioni: permesso di costruire

1. Valutazione della probabilità

Criteri	Punteggi
Criterio 1: discrezionalità	
Il processo è discrezionale?	
No, è del tutto vincolato = 1	
E' parzialmente vincolato dalla legge e da atti amministrativi (regolamenti, direttive, circolari) = 2	
E' parzialmente vincolato solo dalla legge = 3	
E' parzialmente vincolato solo da atti amministrativi (regolamenti, direttive, circolari) = 4	
E' altamente discrezionale = 5	
punteggio assegnato	1
Criterio 2: rilevanza esterna	
Il processo produce effetti diretti all'esterno dell'amministrazione di riferimento?	
No, ha come destinatario finale un ufficio interno = 2	
Si, il risultato del processo è rivolto direttamente ad utenti esterni = 5	
punteggio assegnato	5
Criterio 3: complessità del processo	
Si tratta di un processo complesso che comporta il coinvolgimento di più amministrazioni (esclusi i controlli) in fasi successive per il conseguimento del risultato?	
No, il processo coinvolge una sola PA = 1	
Si, il processo coinvolge più di tre amministrazioni = 3	
Si, il processo coinvolge più di cinque amministrazioni = 5	
punteggio assegnato	1
Criterio 4: valore economico	
Qual è l'impatto economico del processo?	
Ha rilevanza esclusivamente interna = 1	
Comporta l'attribuzione di vantaggi a soggetti esterni, ma di non particolare rilievo economico (es. borse di studio) = 3	
Comporta l'affidamento di considerevoli vantaggi a soggetti esterni (es. appalto) = 5	
punteggio assegnato	5
Criterio 5: frazionabilità del processo	
Il risultato finale del processo può essere raggiunto anche effettuando una pluralità di operazioni di entità economica ridotta che, considerate complessivamente, alla fine assicurano lo stesso risultato (es. pluralità di affidamenti ridotti)?	
No = 1	
Si = 5	
punteggio assegnato	1
Criterio 6: controlli	
Anche sulla base dell'esperienza pregressa, il tipo di controllo applicato sul processo è adeguato a neutralizzare il rischio?	
Si, costituisce un efficace strumento di neutralizzazione = 1	
Si, è molto efficace = 2	
Si, per una percentuale approssimativa del 50% = 3	
Si, ma in minima parte = 4	
No, il rischio rimane indifferente = 5	
punteggio assegnato	1
Valore stimato della probabilità	2,33

0 = nessuna probabilità; 1 = improbabile; 2 = poco probabile; 3 = probabile; 4 = molto probabile; 5 = altamente probabile.

autorizzazioni e concessioni: permesso di costruire

2. Valutazione dell'impatto

Criterio 1: impatto organizzativo	
Rispetto al totale del personale impiegato nel singolo servizio (unità organizzativa semplice) competente a svolgere il processo (o la fase del processo di competenza della PA) nell'ambito della singola PA, quale percentuale di personale è impiegata nel processo? (Se il processo coinvolge l'attività di più servizi nell'ambito della stessa PA occorre riferire la percentuale al personale impiegato nei servizi coinvolti)	
fino a circa il 20% = 1	
fino a circa il 40% = 2	
fino a circa il 60% = 3	
fino a circa lo 80% = 4	
fino a circa il 100% = 5	
punteggio assegnato	1
Criterio 2: impatto economico	
Nel corso degli ultimi cinque anni sono state pronunciate sentenze della Corte dei Conti a carico di dipendenti (dirigenti o dipendenti) della PA o sono state pronunciate sentenze di risarcimento del danno nei confronti della PA per la medesima tipologia di evento o di tipologie analoghe?	
No = 1	
Si = 5	
punteggio assegnato	1
Criterio 3: impatto reputazionale	
Nel corso degli ultimi anni sono stati pubblicati su giornali o riviste articoli aventi ad oggetto il medesimo evento o eventi analoghi?	
No = 0	
Non ne abbiamo memoria = 1	
Si, sulla stampa locale = 2	
Si, sulla stampa nazionale = 3	
Si, sulla stampa locale e nazionale = 4	
Si sulla stampa, locale, nazionale ed internazionale = 5	
punteggio assegnato	1
Criterio 4: impatto sull'immagine	
A quale livello può collocarsi il rischio dell'evento (livello apicale, intermedio, basso), ovvero la posizione/il ruolo che l'eventuale soggetto riveste nell'organizzazione è elevata, media o bassa?	
a livello di addetto = 1	
a livello di collaboratore o funzionario = 2	
a livello di dirigente di ufficio non generale, ovvero posizione apicale o posizione organizzativa = 3	
a livello di dirigente d'ufficio generale = 4	
a livello di capo dipartimento/segretario generale = 5	
punteggio assegnato	3
Valore stimato dell'impatto	1,50
0 = nessun impatto; 1 = marginale; 2 = minore; 3 = soglia; 4 = serio; 5 = superiore	

3. Valutazione complessiva del rischio

Valutazione complessiva del rischio = probabilità x impatto	3,50
---	-------------

scheda 5

autorizzazioni e concessioni: permesso di costruire in aree assoggettate ad autorizzazione paesaggistica

1. Valutazione della probabilità

Criteri	Punteggi
Criterio 1: discrezionalità	
Il processo è discrezionale?	
No, è del tutto vincolato = 1	
E' parzialmente vincolato dalla legge e da atti amministrativi (regolamenti, direttive, circolari) = 2	
E' parzialmente vincolato solo dalla legge = 3	
E' parzialmente vincolato solo da atti amministrativi (regolamenti, direttive, circolari) = 4	
E' altamente discrezionale = 5	
punteggio assegnato	2
Criterio 2: rilevanza esterna	
Il processo produce effetti diretti all'esterno dell'amministrazione di riferimento?	
No, ha come destinatario finale un ufficio interno = 2	
Si, il risultato del processo è rivolto direttamente ad utenti esterni = 5	
punteggio assegnato	5
Criterio 3: complessità del processo	
Si tratta di un processo complesso che comporta il coinvolgimento di più amministrazioni (esclusi i controlli) in fasi successive per il conseguimento del risultato?	
No, il processo coinvolge una sola PA = 1	
Si, il processo coinvolge più di tre amministrazioni = 3	
Si, il processo coinvolge più di cinque amministrazioni = 5	
punteggio assegnato	1
Criterio 4: valore economico	
Qual è l'impatto economico del processo?	
Ha rilevanza esclusivamente interna = 1	
Comporta l'attribuzione di vantaggi a soggetti esterni, ma di non particolare rilievo economico (es. borse di studio) = 3	
Comporta l'affidamento di considerevoli vantaggi a soggetti esterni (es. appalto) = 5	
punteggio assegnato	5
Criterio 5: frazionabilità del processo	
Il risultato finale del processo può essere raggiunto anche effettuando una pluralità di operazioni di entità economica ridotta che, considerate complessivamente, alla fine assicurano lo stesso risultato (es. pluralità di affidamenti ridotti)?	
No = 1	
Si = 5	
punteggio assegnato	1
Criterio 6: controlli	
Anche sulla base dell'esperienza pregressa, il tipo di controllo applicato sul processo è adeguato a neutralizzare il rischio?	
Si, costituisce un efficace strumento di neutralizzazione = 1	
Si, è molto efficace = 2	
Si, per una percentuale approssimativa del 50% = 3	
Si, ma in minima parte = 4	
No, il rischio rimane indifferente = 5	
punteggio assegnato	1
Valore stimato della probabilità	2,50

0 = nessuna probabilità; 1 = improbabile; 2 = poco probabile; 3 = probabile; 4 = molto probabile; 5 = altamente probabile.

autorizzazioni e concessioni: permesso di costruire in aree assoggettate ad autorizzazione paesaggistica

2. Valutazione dell'impatto

Criterio 1: impatto organizzativo	
Rispetto al totale del personale impiegato nel singolo servizio (unità organizzativa semplice) competente a svolgere il processo (o la fase del processo di competenza della PA) nell'ambito della singola PA, quale percentuale di personale è impiegata nel processo? (Se il processo coinvolge l'attività di più servizi nell'ambito della stessa PA occorre riferire la percentuale al personale impiegato nei servizi coinvolti)	
fino a circa il 20% = 1	
fino a circa il 40% = 2	
fino a circa il 60% = 3	
fino a circa lo 80% = 4	
fino a circa il 100% = 5	
punteggio assegnato	1
Criterio 2: impatto economico	
Nel corso degli ultimi cinque anni sono state pronunciate sentenze della Corte dei Conti a carico di dipendenti (dirigenti o dipendenti) della PA o sono state pronunciate sentenze di risarcimento del danno nei confronti della PA per la medesima tipologia di evento o di tipologie analoghe?	
No = 1	
Si = 5	
punteggio assegnato	1
Criterio 3: impatto reputazionale	
Nel corso degli ultimi anni sono stati pubblicati su giornali o riviste articoli aventi ad oggetto il medesimo evento o eventi analoghi?	
No = 0	
Non ne abbiamo memoria = 1	
Si, sulla stampa locale = 2	
Si, sulla stampa nazionale = 3	
Si, sulla stampa locale e nazionale = 4	
Si sulla stampa, locale, nazionale ed internazionale = 5	
punteggio assegnato	1
Criterio 4: impatto sull'immagine	
A quale livello può collocarsi il rischio dell'evento (livello apicale, intermedio, basso), ovvero la posizione/il ruolo che l'eventuale soggetto riveste nell'organizzazione è elevata, media o bassa?	
a livello di addetto = 1	
a livello di collaboratore o funzionario = 2	
a livello di dirigente di ufficio non generale, ovvero posizione apicale o posizione organizzativa = 3	
a livello di dirigente d'ufficio generale = 4	
a livello di capo dipartimento/segretario generale = 5	
punteggio assegnato	3
Valore stimato dell'impatto	1,50
0 = nessun impatto; 1 = marginale; 2 = minore; 3 = soglia; 4 = serio; 5 = superiore	

3. Valutazione complessiva del rischio

Valutazione complessiva del rischio = probabilità x impatto	3,75
---	-------------

scheda 6

concessione ed erogazione di sovvenzioni, contributi, sussidi, ausili finanziari, nonché attribuzione di vantaggi economici di qualunque genere

1. Valutazione della probabilità

Criteri	Punteggi
Criterio 1: discrezionalità	
Il processo è discrezionale?	
No, è del tutto vincolato = 1	
E' parzialmente vincolato dalla legge e da atti amministrativi (regolamenti, direttive, circolari) = 2	
E' parzialmente vincolato solo dalla legge = 3	
E' parzialmente vincolato solo da atti amministrativi (regolamenti, direttive, circolari) = 4	
E' altamente discrezionale = 5	
punteggio assegnato	2
Criterio 2: rilevanza esterna	
Il processo produce effetti diretti all'esterno dell'amministrazione di riferimento?	
No, ha come destinatario finale un ufficio interno = 2	
Si, il risultato del processo è rivolto direttamente ad utenti esterni = 5	
punteggio assegnato	5
Criterio 3: complessità del processo	
Si tratta di un processo complesso che comporta il coinvolgimento di più amministrazioni (esclusi i controlli) in fasi successive per il conseguimento del risultato?	
No, il processo coinvolge una sola PA = 1	
Si, il processo coinvolge più di tre amministrazioni = 3	
Si, il processo coinvolge più di cinque amministrazioni = 5	
punteggio assegnato	1
Criterio 4: valore economico	
Qual è l'impatto economico del processo?	
Ha rilevanza esclusivamente interna = 1	
Comporta l'attribuzione di vantaggi a soggetti esterni, ma di non particolare rilievo economico (es. borse di studio) = 3	
Comporta l'affidamento di considerevoli vantaggi a soggetti esterni (es. appalto) = 5	
punteggio assegnato	3
Criterio 5: frazionabilità del processo	
Il risultato finale del processo può essere raggiunto anche effettuando una pluralità di operazioni di entità economica ridotta che, considerate complessivamente, alla fine assicurano lo stesso risultato (es. pluralità di affidamenti ridotti)?	
No = 1	
Si = 5	
punteggio assegnato	1
Criterio 6: controlli	
Anche sulla base dell'esperienza pregressa, il tipo di controllo applicato sul processo è adeguato a neutralizzare il rischio?	
Si, costituisce un efficace strumento di neutralizzazione = 1	
Si, è molto efficace = 2	
Si, per una percentuale approssimativa del 50% = 3	
Si, ma in minima parte = 4	
No, il rischio rimane indifferente = 5	
punteggio assegnato	1
Valore stimato della probabilità	2,17

0 = nessuna probabilità; 1 = improbabile; 2 = poco probabile; 3 = probabile; 4 = molto probabile; 5 = altamente probabile.

concessione ed erogazione di sovvenzioni, contributi, sussidi, ausili finanziari, nonché attribuzione di vantaggi economici di qualunque genere

2. Valutazione dell'impatto

Criterio 1: impatto organizzativo	
Rispetto al totale del personale impiegato nel singolo servizio (unità organizzativa semplice) competente a svolgere il processo (o la fase del processo di competenza della PA) nell'ambito della singola PA, quale percentuale di personale è impiegata nel processo? (Se il processo coinvolge l'attività di più servizi nell'ambito della stessa PA occorre riferire la percentuale al personale impiegato nei servizi coinvolti)	
fino a circa il 20% = 1	
fino a circa il 40% = 2	
fino a circa il 60% = 3	
fino a circa il 80% = 4	
fino a circa il 100% = 5	
punteggio assegnato	1
Criterio 2: impatto economico	
Nel corso degli ultimi cinque anni sono state pronunciate sentenze della Corte dei Conti a carico di dipendenti (dirigenti o dipendenti) della PA o sono state pronunciate sentenze di risarcimento del danno nei confronti della PA per la medesima tipologia di evento o di tipologie analoghe?	
No = 1	
Si = 5	
punteggio assegnato	1
Criterio 3: impatto reputazionale	
Nel corso degli ultimi anni sono stati pubblicati su giornali o riviste articoli aventi ad oggetto il medesimo evento o eventi analoghi?	
No = 0	
Non ne abbiamo memoria = 1	
Si, sulla stampa locale = 2	
Si, sulla stampa nazionale = 3	
Si, sulla stampa locale e nazionale = 4	
Si sulla stampa, locale, nazionale ed internazionale = 5	
punteggio assegnato	1
Criterio 4: impatto sull'immagine	
A quale livello può collocarsi il rischio dell'evento (livello apicale, intermedio, basso), ovvero la posizione/il ruolo che l'eventuale soggetto riveste nell'organizzazione è elevata, media o bassa?	
a livello di addetto = 1	
a livello di collaboratore o funzionario = 2	
a livello di dirigente di ufficio non generale, ovvero posizione apicale o posizione organizzativa = 3	
a livello di dirigente d'ufficio generale = 4	
a livello di capo dipartimento/segretario generale = 5	
punteggio assegnato	3
Valore stimato dell'impatto	1,50
0 = nessun impatto; 1 = marginale; 2 = minore; 3 = soglia; 4 = serio; 5 = superiore	

3. Valutazione complessiva del rischio

Valutazione complessiva del rischio = probabilità x impatto	3,25
---	-------------

scheda 7	
provvedimenti di pianificazione urbanistica generale	
1. Valutazione della probabilità	
Criteri	Punteggi
Criterio 1: discrezionalità	
Il processo è discrezionale?	
No, è del tutto vincolato = 1	
E' parzialmente vincolato dalla legge e da atti amministrativi (regolamenti, direttive, circolari) = 2	
E' parzialmente vincolato solo dalla legge = 3	
E' parzialmente vincolato solo da atti amministrativi (regolamenti, direttive, circolari) = 4	
E' altamente discrezionale = 5	
punteggio assegnato	5
Criterio 2: rilevanza esterna	
Il processo produce effetti diretti all'esterno dell'amministrazione di riferimento?	
No, ha come destinatario finale un ufficio interno = 2	
Si, il risultato del processo è rivolto direttamente ad utenti esterni = 5	
punteggio assegnato	5
Criterio 3: complessità del processo	
Si tratta di un processo complesso che comporta il coinvolgimento di più amministrazioni (esclusi i controlli) in fasi successive per il conseguimento del risultato?	
No, il processo coinvolge una sola PA = 1	
Si, il processo coinvolge più di tre amministrazioni = 3	
Si, il processo coinvolge più di cinque amministrazioni = 5	
punteggio assegnato	5
Criterio 4: valore economico	
Qual è l'impatto economico del processo?	
Ha rilevanza esclusivamente interna = 1	
Comporta l'attribuzione di vantaggi a soggetti esterni, ma di non particolare rilievo economico (es. borse di studio) = 3	
Comporta l'affidamento di considerevoli vantaggi a soggetti esterni (es. appalto) = 5	
punteggio assegnato	5
Criterio 5: frazionabilità del processo	
Il risultato finale del processo può essere raggiunto anche effettuando una pluralità di operazioni di entità economica ridotta che, considerate complessivamente, alla fine assicurano lo stesso risultato (es. pluralità di affidamenti ridotti)?	
No = 1	
Si = 5	
punteggio assegnato	5
Criterio 6: controlli	
Anche sulla base dell'esperienza pregressa, il tipo di controllo applicato sul processo è adeguato a neutralizzare il rischio?	
Si, costituisce un efficace strumento di neutralizzazione = 1	
Si, è molto efficace = 2	
Si, per una percentuale approssimativa del 50% = 3	
Si, ma in minima parte = 4	
No, il rischio rimane indifferente = 5	
punteggio assegnato	1
Valore stimato della probabilità	4,33
0 = nessuna probabilità; 1 = improbabile; 2 = poco probabile; 3 = probabile; 4 = molto probabile; 5 = altamente probabile.	

provvedimenti di pianificazione urbanistica generale

2. Valutazione dell'impatto

Criterio 1: impatto organizzativo	
Rispetto al totale del personale impiegato nel singolo servizio (unità organizzativa semplice) competente a svolgere il processo (o la fase del processo di competenza della PA) nell'ambito della singola PA, quale percentuale di personale è impiegata nel processo? (Se il processo coinvolge l'attività di più servizi nell'ambito della stessa PA occorre riferire la percentuale al personale impiegato nei servizi coinvolti)	
fino a circa il 20% = 1	
fino a circa il 40% = 2	
fino a circa il 60% = 3	
fino a circa lo 80% = 4	
fino a circa il 100% = 5	
punteggio assegnato	2
Criterio 2: impatto economico	
Nel corso degli ultimi cinque anni sono state pronunciate sentenze della Corte dei Conti a carico di dipendenti (dirigenti o dipendenti) della PA o sono state pronunciate sentenze di risarcimento del danno nei confronti della PA per la medesima tipologia di evento o di tipologie analoghe?	
No = 1	
Si = 5	
punteggio assegnato	1
Criterio 3: impatto reputazionale	
Nel corso degli ultimi anni sono stati pubblicati su giornali o riviste articoli aventi ad oggetto il medesimo evento o eventi analoghi?	
No = 0	
Non ne abbiamo memoria = 1	
Si, sulla stampa locale = 2	
Si, sulla stampa nazionale = 3	
Si, sulla stampa locale e nazionale = 4	
Si sulla stampa, locale, nazionale ed internazionale = 5	
punteggio assegnato	1
Criterio 4: impatto sull'immagine	
A quale livello può collocarsi il rischio dell'evento (livello apicale, intermedio, basso), ovvero la posizione/il ruolo che l'eventuale soggetto riveste nell'organizzazione è elevata, media o bassa?	
a livello di addetto = 1	
a livello di collaboratore o funzionario = 2	
a livello di dirigente di ufficio non generale, ovvero posizione apicale o posizione organizzativa = 3	
a livello di dirigente d'ufficio generale = 4	
a livello di capo dipartimento/segretario generale = 5	
punteggio assegnato	3
Valore stimato dell'impatto	1,75
0 = nessun impatto; 1 = marginale; 2 = minore; 3 = soglia; 4 = serio; 5 = superiore	

3. Valutazione complessiva del rischio

Valutazione complessiva del rischio = probabilità x impatto	7,58
---	-------------

scheda 8

provvedimenti di pianificazione urbanistica attuativa

1. Valutazione della probabilità

Criteri	Punteggi
Criterio 1: discrezionalità	
Il processo è discrezionale?	
No, è del tutto vincolato = 1	
E' parzialmente vincolato dalla legge e da atti amministrativi (regolamenti, direttive, circolari) = 2	
E' parzialmente vincolato solo dalla legge = 3	
E' parzialmente vincolato solo da atti amministrativi (regolamenti, direttive, circolari) = 4	
E' altamente discrezionale = 5	
punteggio assegnato	4
Criterio 2: rilevanza esterna	
Il processo produce effetti diretti all'esterno dell'amministrazione di riferimento?	
No, ha come destinatario finale un ufficio interno = 2	
Si, il risultato del processo è rivolto direttamente ad utenti esterni = 5	
punteggio assegnato	5
Criterio 3: complessità del processo	
Si tratta di un processo complesso che comporta il coinvolgimento di più amministrazioni (esclusi i controlli) in fasi successive per il conseguimento del risultato?	
No, il processo coinvolge una sola PA = 1	
Si, il processo coinvolge più di tre amministrazioni = 3	
Si, il processo coinvolge più di cinque amministrazioni = 5	
punteggio assegnato	3
Criterio 4: valore economico	
Qual è l'impatto economico del processo?	
Ha rilevanza esclusivamente interna = 1	
Comporta l'attribuzione di vantaggi a soggetti esterni, ma di non particolare rilievo economico (es. borse di studio) = 3	
Comporta l'affidamento di considerevoli vantaggi a soggetti esterni (es. appalto) = 5	
punteggio assegnato	5
Criterio 5: frazionabilità del processo	
Il risultato finale del processo può essere raggiunto anche effettuando una pluralità di operazioni di entità economica ridotta che, considerate complessivamente, alla fine assicurano lo stesso risultato (es. pluralità di affidamenti ridotti)?	
No = 1	
Si = 5	
punteggio assegnato	5
Criterio 6: controlli	
Anche sulla base dell'esperienza pregressa, il tipo di controllo applicato sul processo è adeguato a neutralizzare il rischio?	
Si, costituisce un efficace strumento di neutralizzazione = 1	
Si, è molto efficace = 2	
Si, per una percentuale approssimativa del 50% = 3	
Si, ma in minima parte = 4	
No, il rischio rimane indifferente = 5	
punteggio assegnato	1
Valore stimato della probabilità	3,83

0 = nessuna probabilità; 1 = improbabile; 2 = poco probabile; 3 = probabile; 4 = molto probabile; 5 = altamente probabile.

provvedimenti di pianificazione urbanistica attuativa	
2. Valutazione dell'impatto	
Critero 1: impatto organizzativo	
Rispetto al totale del personale impiegato nel singolo servizio (unità organizzativa semplice) competente a svolgere il processo (o la fase del processo di competenza della PA) nell'ambito della singola PA, quale percentuale di personale è impiegata nel processo? (Se il processo coinvolge l'attività di più servizi nell'ambito della stessa PA occorre riferire la percentuale al personale impiegato nei servizi coinvolti)	
fino a circa il 20% = 1	
fino a circa il 40% = 2	
fino a circa il 60% = 3	
fino a circa lo 80% = 4	
fino a circa il 100% = 5	
punteggio assegnato	2
Critero 2: impatto economico	
Nel corso degli ultimi cinque anni sono state pronunciate sentenze della Corte dei Conti a carico di dipendenti (dirigenti o dipendenti) della PA o sono state pronunciate sentenze di risarcimento del danno nei confronti della PA per la medesima tipologia di evento o di tipologie analoghe?	
No = 1	
Si = 5	
punteggio assegnato	1
Critero 3: impatto reputazionale	
Nel corso degli ultimi anni sono stati pubblicati su giornali o riviste articoli aventi ad oggetto il medesimo evento o eventi analoghi?	
No = 0	
Non ne abbiamo memoria = 1	
Si, sulla stampa locale = 2	
Si, sulla stampa nazionale = 3	
Si, sulla stampa locale e nazionale = 4	
Si sulla stampa, locale, nazionale ed internazionale = 5	
punteggio assegnato	1
Critero 4: impatto sull'immagine	
A quale livello può collocarsi il rischio dell'evento (livello apicale, intermedio, basso), ovvero la posizione/il ruolo che l'eventuale soggetto riveste nell'organizzazione è elevata, media o bassa?	
a livello di addetto = 1	
a livello di collaboratore o funzionario = 2	
a livello di dirigente di ufficio non generale, ovvero posizione apicale o posizione organizzativa = 3	
a livello di dirigente d'ufficio generale = 4	
a livello di capo dipartimento/segretario generale = 5	
punteggio assegnato	3
Valore stimato dell'impatto	1,75
0 = nessun impatto; 1 = marginale; 2 = minore; 3 = soglia; 4 = serio; 5 = superiore	

3. Valutazione complessiva del rischio

Valutazione complessiva del rischio = probabilità x impatto	6,71
---	-------------

scheda 9	
Gestione ordinaria delle entrate di bilancio	
1. Valutazione della probabilità	
Criteri	Punteggi
Criterio 1: discrezionalità	
Il processo è discrezionale?	
No, è del tutto vincolato = 1	
E' parzialmente vincolato dalla legge e da atti amministrativi (regolamenti, direttive, circolari) = 2	
E' parzialmente vincolato solo dalla legge = 3	
E' parzialmente vincolato solo da atti amministrativi (regolamenti, direttive, circolari) = 4	
E' altamente discrezionale = 5	
punteggio assegnato	2
Criterio 2: rilevanza esterna	
Il processo produce effetti diretti all'esterno dell'amministrazione di riferimento?	
No, ha come destinatario finale un ufficio interno = 2	
Si, il risultato del processo è rivolto direttamente ad utenti esterni = 5	
punteggio assegnato	5
Criterio 3: complessità del processo	
Si tratta di un processo complesso che comporta il coinvolgimento di più amministrazioni (esclusi i controlli) in fasi successive per il conseguimento del risultato?	
No, il processo coinvolge una sola PA = 1	
Si, il processo coinvolge più di tre amministrazioni = 3	
Si, il processo coinvolge più di cinque amministrazioni = 5	
punteggio assegnato	1
Criterio 4: valore economico	
Qual è l'impatto economico del processo?	
Ha rilevanza esclusivamente interna = 1	
Comporta l'attribuzione di vantaggi a soggetti esterni, ma di non particolare rilievo economico = 3	
Comporta l'affidamento di considerevoli vantaggi a soggetti esterni (es. mancata riscossione/sollecito) = 5	
punteggio assegnato	3
Criterio 5: frazionabilità del processo	
Il risultato finale del processo può essere raggiunto anche effettuando una pluralità di operazioni di entità economica ridotta che, considerate complessivamente, alla fine assicurano lo stesso risultato (es. pluralità di affidamenti ridotti)?	
No = 1	
Si = 5	
punteggio assegnato	1
Criterio 6: controlli	
Anche sulla base dell'esperienza pregressa, il tipo di controllo applicato sul processo è adeguato a neutralizzare il rischio?	
Si, costituisce un efficace strumento di neutralizzazione = 1	
Si, è molto efficace = 2	
Si, per una percentuale approssimativa del 50% = 3	
Si, ma in minima parte = 4	
No, il rischio rimane indifferente = 5	
punteggio assegnato	1
Valore stimato della probabilità	2,17
0 = nessuna probabilità; 1 = improbabile; 2 = poco probabile; 3 = probabile; 4 = molto probabile; 5 = altamente probabile.	

Gestione ordinaria delle entrate di bilancio	
2. Valutazione dell'impatto	
Critero 1: impatto organizzativo	
Rispetto al totale del personale impiegato nel singolo servizio (unità organizzativa semplice) competente a svolgere il processo (o la fase del processo di competenza della PA) nell'ambito della singola PA, quale percentuale di personale è impiegata nel processo? (Se il processo coinvolge l'attività di più servizi nell'ambito della stessa PA occorre riferire la percentuale al personale impiegato nei servizi coinvolti)	
fino a circa il 20% = 1	
fino a circa il 40% = 2	
fino a circa il 60% = 3	
fino a circa lo 80% = 4	
fino a circa il 100% = 5	
punteggio assegnato	1
Critero 2: impatto economico	
Nel corso degli ultimi cinque anni sono state pronunciate sentenze della Corte dei Conti a carico di dipendenti (dirigenti o dipendenti) della PA o sono state pronunciate sentenze di risarcimento del danno nei confronti della PA per la medesima tipologia di evento o di tipologie analoghe?	
No = 1	
Si = 5	
punteggio assegnato	1
Critero 3: impatto reputazionale	
Nel corso degli ultimi anni sono stati pubblicati su giornali o riviste articoli aventi ad oggetto il medesimo evento o eventi analoghi?	
No = 0	
Non ne abbiamo memoria = 1	
Si, sulla stampa locale = 2	
Si, sulla stampa nazionale = 3	
Si, sulla stampa locale e nazionale = 4	
Si sulla stampa, locale, nazionale ed internazionale = 5	
punteggio assegnato	0
Critero 4: impatto sull'immagine	
A quale livello può collocarsi il rischio dell'evento (livello apicale, intermedio, basso), ovvero la posizione/il ruolo che l'eventuale soggetto riveste nell'organizzazione è elevata, media o bassa?	
a livello di addetto = 1	
a livello di collaboratore o funzionario = 2	
a livello di dirigente di ufficio non generale, ovvero posizione apicale o posizione organizzativa = 3	
a livello di dirigente d'ufficio generale = 4	
a livello di capo dipartimento/segretario generale = 5	
punteggio assegnato	2
Valore stimato dell'impatto	1,00
0 = nessun impatto; 1 = marginale; 2 = minore; 3 = soglia; 4 = serio; 5 = superiore	

3. Valutazione complessiva del rischio

Valutazione complessiva del rischio = probabilità x impatto	2,17
---	-------------

scheda 10	
Gestione ordinaria delle spese di bilancio	
1. Valutazione della probabilità	
Criteri	Punteggi
Criterio 1: discrezionalità	
Il processo è discrezionale?	
No, è del tutto vincolato = 1	
E' parzialmente vincolato dalla legge e da atti amministrativi (regolamenti, direttive, circolari) = 2	
E' parzialmente vincolato solo dalla legge = 3	
E' parzialmente vincolato solo da atti amministrativi (regolamenti, direttive, circolari) = 4	
E' altamente discrezionale = 5	
punteggio assegnato	3
Criterio 2: rilevanza esterna	
Il processo produce effetti diretti all'esterno dell'amministrazione di riferimento?	
No, ha come destinatario finale un ufficio interno = 2	
Si, il risultato del processo è rivolto direttamente ad utenti esterni = 5	
punteggio assegnato	5
Criterio 3: complessità del processo	
Si tratta di un processo complesso che comporta il coinvolgimento di più amministrazioni (esclusi i controlli) in fasi successive per il conseguimento del risultato?	
No, il processo coinvolge una sola PA = 1	
Si, il processo coinvolge più di tre amministrazioni = 3	
Si, il processo coinvolge più di cinque amministrazioni = 5	
punteggio assegnato	1
Criterio 4: valore economico	
Qual è l'impatto economico del processo?	
Ha rilevanza esclusivamente interna = 1	
Comporta l'attribuzione di vantaggi a soggetti esterni, ma di non particolare rilievo economico = 3	
Comporta l'affidamento di considerevoli vantaggi a soggetti esterni (es. pagamento solerte) = 5	
punteggio assegnato	5
Criterio 5: frazionabilità del processo	
Il risultato finale del processo può essere raggiunto anche effettuando una pluralità di operazioni di entità economica ridotta che, considerate complessivamente, alla fine assicurano lo stesso risultato (es. pluralità di pagamenti ridotti)?	
No = 1	
Si = 5	
punteggio assegnato	5
Criterio 6: controlli	
Anche sulla base dell'esperienza pregressa, il tipo di controllo applicato sul processo è adeguato a neutralizzare il rischio?	
Si, costituisce un efficace strumento di neutralizzazione = 1	
Si, è molto efficace = 2	
Si, per una percentuale approssimativa del 50% = 3	
Si, ma in minima parte = 4	
No, il rischio rimane indifferente = 5	
punteggio assegnato	1
Valore stimato della probabilità	3,33
0 = nessuna probabilità; 1 = improbabile; 2 = poco probabile; 3 = probabile; 4 = molto probabile; 5 = altamente probabile.	

Gestione ordinaria delle spese di bilancio

2. Valutazione dell'impatto

Critero 1: impatto organizzativo	
Rispetto al totale del personale impiegato nel singolo servizio (unità organizzativa semplice) competente a svolgere il processo (o la fase del processo di competenza della PA) nell'ambito della singola PA, quale percentuale di personale è impiegata nel processo? (Se il processo coinvolge l'attività di più servizi nell'ambito della stessa PA occorre riferire la percentuale al personale impiegato nei servizi coinvolti)	
fino a circa il 20% = 1	
fino a circa il 40% = 2	
fino a circa il 60% = 3	
fino a circa lo 80% = 4	
fino a circa il 100% = 5	
punteggio assegnato	1
Critero 2: impatto economico	
Nel corso degli ultimi cinque anni sono state pronunciate sentenze della Corte dei Conti a carico di dipendenti (dirigenti o dipendenti) della PA o sono state pronunciate sentenze di risarcimento del danno nei confronti della PA per la medesima tipologia di evento o di tipologie analoghe?	
No = 1	
Si = 5	
punteggio assegnato	1
Critero 3: impatto reputazionale	
Nel corso degli ultimi anni sono stati pubblicati su giornali o riviste articoli aventi ad oggetto il medesimo evento o eventi analoghi?	
No = 0	
Non ne abbiamo memoria = 1	
Si, sulla stampa locale = 2	
Si, sulla stampa nazionale = 3	
Si, sulla stampa locale e nazionale = 4	
Si sulla stampa, locale, nazionale ed internazionale = 5	
punteggio assegnato	0
Critero 4: impatto sull'immagine	
A quale livello può collocarsi il rischio dell'evento (livello apicale, intermedio, basso), ovvero la posizione/il ruolo che l'eventuale soggetto riveste nell'organizzazione è elevata, media o bassa?	
a livello di addetto = 1	
a livello di collaboratore o funzionario = 2	
a livello di dirigente di ufficio non generale, ovvero posizione apicale o posizione organizzativa = 3	
a livello di dirigente d'ufficio generale = 4	
a livello di capo dipartimento/segretario generale = 5	
punteggio assegnato	2
Valore stimato dell'impatto	1,00
0 = nessun impatto; 1 = marginale; 2 = minore; 3 = soglia; 4 = serio; 5 = superiore	

3. Valutazione complessiva del rischio

Valutazione complessiva del rischio = probabilità x impatto	3,33
---	-------------

scheda 11	
Accertamenti e verifiche dei tributi locali	
1. Valutazione della probabilità	
Criteri	Punteggi
Criterio 1: discrezionalità	
Il processo è discrezionale?	
No, è del tutto vincolato = 1	
E' parzialmente vincolato dalla legge e da atti amministrativi (regolamenti, direttive, circolari) = 2	
E' parzialmente vincolato solo dalla legge = 3	
E' parzialmente vincolato solo da atti amministrativi (regolamenti, direttive, circolari) = 4	
E' altamente discrezionale = 5	
punteggio assegnato	2
Criterio 2: rilevanza esterna	
Il processo produce effetti diretti all'esterno dell'amministrazione di riferimento?	
No, ha come destinatario finale un ufficio interno = 2	
Si, il risultato del processo è rivolto direttamente ad utenti esterni = 5	
punteggio assegnato	5
Criterio 3: complessità del processo	
Si tratta di un processo complesso che comporta il coinvolgimento di più amministrazioni (esclusi i controlli) in fasi successive per il conseguimento del risultato?	
No, il processo coinvolge una sola PA = 1	
Si, il processo coinvolge più di tre amministrazioni = 3	
Si, il processo coinvolge più di cinque amministrazioni = 5	
punteggio assegnato	1
Criterio 4: valore economico	
Qual è l'impatto economico del processo?	
Ha rilevanza esclusivamente interna = 1	
Comporta l'attribuzione di vantaggi a soggetti esterni, ma di non particolare rilievo economico = 3	
Comporta l'affidamento di considerevoli vantaggi a soggetti esterni (es. mancata sanzione) = 5	
punteggio assegnato	5
Criterio 5: frazionabilità del processo	
Il risultato finale del processo può essere raggiunto anche effettuando una pluralità di operazioni di entità economica ridotta che, considerate complessivamente, alla fine assicurano lo stesso risultato?	
No = 1	
Si = 5	
punteggio assegnato	5
Criterio 6: controlli	
Anche sulla base dell'esperienza pregressa, il tipo di controllo applicato sul processo è adeguato a neutralizzare il rischio?	
Si, costituisce un efficace strumento di neutralizzazione = 1	
Si, è molto efficace = 2	
Si, per una percentuale approssimativa del 50% = 3	
Si, ma in minima parte = 4	
No, il rischio rimane indifferente = 5	
punteggio assegnato	1
Valore stimato della probabilità	3,17
0 = nessuna probabilità; 1 = improbabile; 2 = poco probabile; 3 = probabile; 4 = molto probabile; 5 = altamente probabile.	

Accertamenti e verifiche dei tributi locali	
2. Valutazione dell'impatto	
Critero 1: impatto organizzativo	
Rispetto al totale del personale impiegato nel singolo servizio (unità organizzativa semplice) competente a svolgere il processo (o la fase del processo di competenza della PA) nell'ambito della singola PA, quale percentuale di personale è impiegata nel processo? (Se il processo coinvolge l'attività di più servizi nell'ambito della stessa PA occorre riferire la percentuale al personale impiegato nei servizi coinvolti)	
fino a circa il 20% = 1	
fino a circa il 40% = 2	
fino a circa il 60% = 3	
fino a circa lo 80% = 4	
fino a circa il 100% = 5	
punteggio assegnato	1
Critero 2: impatto economico	
Nel corso degli ultimi cinque anni sono state pronunciate sentenze della Corte dei Conti a carico di dipendenti (dirigenti o dipendenti) della PA o sono state pronunciate sentenze di risarcimento del danno nei confronti della PA per la medesima tipologia di evento o di tipologie analoghe?	
No = 1	
Si = 5	
punteggio assegnato	1
Critero 3: impatto reputazionale	
Nel corso degli ultimi anni sono stati pubblicati su giornali o riviste articoli aventi ad oggetto il medesimo evento o eventi analoghi?	
No = 0	
Non ne abbiamo memoria = 1	
Si, sulla stampa locale = 2	
Si, sulla stampa nazionale = 3	
Si, sulla stampa locale e nazionale = 4	
Si sulla stampa, locale, nazionale ed internazionale = 5	
punteggio assegnato	1
Critero 4: impatto sull'immagine	
A quale livello può collocarsi il rischio dell'evento (livello apicale, intermedio, basso), ovvero la posizione/il ruolo che l'eventuale soggetto riveste nell'organizzazione è elevata, media o bassa?	
a livello di addetto = 1	
a livello di collaboratore o funzionario = 2	
a livello di dirigente di ufficio non generale, ovvero posizione apicale o posizione organizzativa = 3	
a livello di dirigente d'ufficio generale = 4	
a livello di capo dipartimento/segretario generale = 5	
punteggio assegnato	3
Valore stimato dell'impatto	1,50
0 = nessun impatto; 1 = marginale; 2 = minore; 3 = soglia; 4 = serio; 5 = superiore	

3. Valutazione complessiva del rischio

Valutazione complessiva del rischio = probabilità x impatto	4,75
---	-------------

scheda 12

Accertamenti con adesione dei tributi locali

1. Valutazione della probabilità

Criteri	Punteggi
Criterio 1: discrezionalità	
Il processo è discrezionale?	
No, è del tutto vincolato = 1	
E' parzialmente vincolato dalla legge e da atti amministrativi (regolamenti, direttive, circolari) = 2	
E' parzialmente vincolato solo dalla legge = 3	
E' parzialmente vincolato solo da atti amministrativi (regolamenti, direttive, circolari) = 4	
E' altamente discrezionale = 5	
punteggio assegnato	2
Criterio 2: rilevanza esterna	
Il processo produce effetti diretti all'esterno dell'amministrazione di riferimento?	
No, ha come destinatario finale un ufficio interno = 2	
Si, il risultato del processo è rivolto direttamente ad utenti esterni = 5	
punteggio assegnato	5
Criterio 3: complessità del processo	
Si tratta di un processo complesso che comporta il coinvolgimento di più amministrazioni (esclusi i controlli) in fasi successive per il conseguimento del risultato?	
No, il processo coinvolge una sola PA = 1	
Si, il processo coinvolge più di tre amministrazioni = 3	
Si, il processo coinvolge più di cinque amministrazioni = 5	
punteggio assegnato	1
Criterio 4: valore economico	
Qual è l'impatto economico del processo?	
Ha rilevanza esclusivamente interna = 1	
Comporta l'attribuzione di vantaggi a soggetti esterni, ma di non particolare rilievo economico = 3	
Comporta l'affidamento di considerevoli vantaggi a soggetti esterni (es. mancata sanzione) = 5	
punteggio assegnato	5
Criterio 5: frazionabilità del processo	
Il risultato finale del processo può essere raggiunto anche effettuando una pluralità di operazioni di entità economica ridotta che, considerate complessivamente, alla fine assicurano lo stesso risultato?	
No = 1	
Si = 5	
punteggio assegnato	5
Criterio 6: controlli	
Anche sulla base dell'esperienza pregressa, il tipo di controllo applicato sul processo è adeguato a neutralizzare il rischio?	
Si, costituisce un efficace strumento di neutralizzazione = 1	
Si, è molto efficace = 2	
Si, per una percentuale approssimativa del 50% = 3	
Si, ma in minima parte = 4	
No, il rischio rimane indifferente = 5	
punteggio assegnato	2
Valore stimato della probabilità	3,33
0 = nessuna probabilità; 1 = improbabile; 2 = poco probabile; 3 = probabile; 4 = molto probabile; 5 = altamente probabile.	

Accertamenti con adesione dei tributi locali	
2. Valutazione dell'impatto	
Criterio 1: impatto organizzativo	
Rispetto al totale del personale impiegato nel singolo servizio (unità organizzativa semplice) competente a svolgere il processo (o la fase del processo di competenza della PA) nell'ambito della singola PA, quale percentuale di personale è impiegata nel processo? (Se il processo coinvolge l'attività di più servizi nell'ambito della stessa PA occorre riferire la percentuale al personale impiegato nei servizi coinvolti)	
fino a circa il 20% = 1	
fino a circa il 40% = 2	
fino a circa il 60% = 3	
fino a circa lo 80% = 4	
fino a circa il 100% = 5	
punteggio assegnato	1
Criterio 2: impatto economico	
Nel corso degli ultimi cinque anni sono state pronunciate sentenze della Corte dei Conti a carico di dipendenti (dirigenti o dipendenti) della PA o sono state pronunciate sentenze di risarcimento del danno nei confronti della PA per la medesima tipologia di evento o di tipologie analoghe?	
No = 1	
Si = 5	
punteggio assegnato	1
Criterio 3: impatto reputazionale	
Nel corso degli ultimi anni sono stati pubblicati su giornali o riviste articoli aventi ad oggetto il medesimo evento o eventi analoghi?	
No = 0	
Non ne abbiamo memoria = 1	
Si, sulla stampa locale = 2	
Si, sulla stampa nazionale = 3	
Si, sulla stampa locale e nazionale = 4	
Si sulla stampa, locale, nazionale ed internazionale = 5	
punteggio assegnato	1
Criterio 4: impatto sull'immagine	
A quale livello può collocarsi il rischio dell'evento (livello apicale, intermedio, basso), ovvero la posizione/il ruolo che l'eventuale soggetto riveste nell'organizzazione è elevata, media o bassa?	
a livello di addetto = 1	
a livello di collaboratore o funzionario = 2	
a livello di dirigente di ufficio non generale, ovvero posizione apicale o posizione organizzativa = 3	
a livello di dirigente d'ufficio generale = 4	
a livello di capo dipartimento/segretario generale = 5	
punteggio assegnato	3
Valore stimato dell'impatto	1,50
0 = nessun impatto; 1 = marginale; 2 = minore; 3 = soglia; 4 = serio; 5 = superiore	

3. Valutazione complessiva del rischio

Valutazione complessiva del rischio = probabilità x impatto	5,00
---	-------------

scheda 13

Accertamenti e controlli degli abusi edilizi

1. Valutazione della probabilità

Criteri	Punteggi
Criterio 1: discrezionalità	
Il processo è discrezionale?	
No, è del tutto vincolato = 1	
E' parzialmente vincolato dalla legge e da atti amministrativi (regolamenti, direttive, circolari) = 2	
E' parzialmente vincolato solo dalla legge = 3	
E' parzialmente vincolato solo da atti amministrativi (regolamenti, direttive, circolari) = 4	
E' altamente discrezionale = 5	
punteggio assegnato	2
Criterio 2: rilevanza esterna	
Il processo produce effetti diretti all'esterno dell'amministrazione di riferimento?	
No, ha come destinatario finale un ufficio interno = 2	
Si, il risultato del processo è rivolto direttamente ad utenti esterni = 5	
punteggio assegnato	5
Criterio 3: complessità del processo	
Si tratta di un processo complesso che comporta il coinvolgimento di più amministrazioni (esclusi i controlli) in fasi successive per il conseguimento del risultato?	
No, il processo coinvolge una sola PA = 1	
Si, il processo coinvolge più di tre amministrazioni = 3	
Si, il processo coinvolge più di cinque amministrazioni = 5	
punteggio assegnato	1
Criterio 4: valore economico	
Qual è l'impatto economico del processo?	
Ha rilevanza esclusivamente interna = 1	
Comporta l'attribuzione di vantaggi a soggetti esterni, ma di non particolare rilievo economico = 3	
Comporta l'affidamento di considerevoli vantaggi a soggetti esterni (es. mancata sanzione) = 5	
punteggio assegnato	5
Criterio 5: frazionabilità del processo	
Il risultato finale del processo può essere raggiunto anche effettuando una pluralità di operazioni di entità economica ridotta che, considerate complessivamente, alla fine assicurano lo stesso risultato?	
No = 1	
Si = 5	
punteggio assegnato	1
Criterio 6: controlli	
Anche sulla base dell'esperienza pregressa, il tipo di controllo applicato sul processo è adeguato a neutralizzare il rischio?	
Si, costituisce un efficace strumento di neutralizzazione = 1	
Si, è molto efficace = 2	
Si, per una percentuale approssimativa del 50% = 3	
Si, ma in minima parte = 4	
No, il rischio rimane indifferente = 5	
punteggio assegnato	3
Valore stimato della probabilità	2,83
0 = nessuna probabilità; 1 = improbabile; 2 = poco probabile; 3 = probabile; 4 = molto probabile; 5 = altamente probabile.	

Accertamenti e controlli degli abusi edilizi

2. Valutazione dell'impatto

Criterio 1: impatto organizzativo	
Rispetto al totale del personale impiegato nel singolo servizio (unità organizzativa semplice) competente a svolgere il processo (o la fase del processo di competenza della PA) nell'ambito della singola PA, quale percentuale di personale è impiegata nel processo? (Se il processo coinvolge l'attività di più servizi nell'ambito della stessa PA occorre riferire la percentuale al personale impiegato nei servizi coinvolti)	
fino a circa il 20% = 1	
fino a circa il 40% = 2	
fino a circa il 60% = 3	
fino a circa lo 80% = 4	
fino a circa il 100% = 5	
punteggio assegnato	1
Criterio 2: impatto economico	
Nel corso degli ultimi cinque anni sono state pronunciate sentenze della Corte dei Conti a carico di dipendenti (dirigenti o dipendenti) della PA o sono state pronunciate sentenze di risarcimento del danno nei confronti della PA per la medesima tipologia di evento o di tipologie analoghe?	
No = 1	
Si = 5	
punteggio assegnato	1
Criterio 3: impatto reputazionale	
Nel corso degli ultimi anni sono stati pubblicati su giornali o riviste articoli aventi ad oggetto il medesimo evento o eventi analoghi?	
No = 0	
Non ne abbiamo memoria = 1	
Si, sulla stampa locale = 2	
Si, sulla stampa nazionale = 3	
Si, sulla stampa locale e nazionale = 4	
Si sulla stampa, locale, nazionale ed internazionale = 5	
punteggio assegnato	1
Criterio 4: impatto sull'immagine	
A quale livello può collocarsi il rischio dell'evento (livello apicale, intermedio, basso), ovvero la posizione/il ruolo che l'eventuale soggetto riveste nell'organizzazione è elevata, media o bassa?	
a livello di addetto = 1	
a livello di collaboratore o funzionario = 2	
a livello di dirigente di ufficio non generale, ovvero posizione apicale o posizione organizzativa = 3	
a livello di dirigente d'ufficio generale = 4	
a livello di capo dipartimento/segretario generale = 5	
punteggio assegnato	2
Valore stimato dell'impatto	1,25
0 = nessun impatto; 1 = marginale; 2 = minore; 3 = soglia; 4 = serio; 5 = superiore	

3. Valutazione complessiva del rischio

Valutazione complessiva del rischio = probabilità x impatto	3,54
---	-------------

scheda 14

Incentivi economici al personale (produttività e retribuzioni di risultato)

1. Valutazione della probabilità

Criteri	Punteggi
Criterio 1: discrezionalità	
Il processo è discrezionale?	
No, è del tutto vincolato = 1	
E' parzialmente vincolato dalla legge e da atti amministrativi (regolamenti, direttive, circolari) = 2	
E' parzialmente vincolato solo dalla legge = 3	
E' parzialmente vincolato solo da atti amministrativi (regolamenti, direttive, circolari) = 4	
E' altamente discrezionale = 5	
punteggio assegnato	4
Criterio 2: rilevanza esterna	
Il processo produce effetti diretti all'esterno dell'amministrazione di riferimento?	
No, ha come destinatario finale un ufficio interno = 2	
Si, il risultato del processo è rivolto direttamente ad utenti esterni = 5	
punteggio assegnato	2
Criterio 3: complessità del processo	
Si tratta di un processo complesso che comporta il coinvolgimento di più amministrazioni (esclusi i controlli) in fasi successive per il conseguimento del risultato?	
No, il processo coinvolge una sola PA = 1	
Si, il processo coinvolge più di tre amministrazioni = 3	
Si, il processo coinvolge più di cinque amministrazioni = 5	
punteggio assegnato	1
Criterio 4: valore economico	
Qual è l'impatto economico del processo?	
Ha rilevanza esclusivamente interna = 1	
Comporta l'attribuzione di vantaggi a soggetti esterni, ma di non particolare rilievo economico = 3	
Comporta l'affidamento di considerevoli vantaggi a soggetti esterni (es. mancata sanzione) = 5	
punteggio assegnato	1
Criterio 5: frazionabilità del processo	
Il risultato finale del processo può essere raggiunto anche effettuando una pluralità di operazioni di entità economica ridotta che, considerate complessivamente, alla fine assicurano lo stesso risultato?	
No = 1	
Si = 5	
punteggio assegnato	1
Criterio 6: controlli	
Anche sulla base dell'esperienza pregressa, il tipo di controllo applicato sul processo è adeguato a neutralizzare il rischio?	
Si, costituisce un efficace strumento di neutralizzazione = 1	
Si, è molto efficace = 2	
Si, per una percentuale approssimativa del 50% = 3	
Si, ma in minima parte = 4	
No, il rischio rimane indifferente = 5	
punteggio assegnato	2
Valore stimato della probabilità	1,83

0 = nessuna probabilità; 1 = improbabile; 2 = poco probabile; 3 = probabile; 4 = molto probabile; 5 = altamente probabile.

Incentivi economici al personale (produttività e retribuzioni di risultato)

2. Valutazione dell'impatto

Criterio 1: impatto organizzativo	
Rispetto al totale del personale impiegato nel singolo servizio (unità organizzativa semplice) competente a svolgere il processo (o la fase del processo di competenza della PA) nell'ambito della singola PA, quale percentuale di personale è impiegata nel processo? (Se il processo coinvolge l'attività di più servizi nell'ambito della stessa PA occorre riferire la percentuale al personale impiegato nei servizi coinvolti)	
fino a circa il 20% = 1	
fino a circa il 40% = 2	
fino a circa il 60% = 3	
fino a circa il 80% = 4	
fino a circa il 100% = 5	
punteggio assegnato	5
Criterio 2: impatto economico	
Nel corso degli ultimi cinque anni sono state pronunciate sentenze della Corte dei Conti a carico di dipendenti (dirigenti o dipendenti) della PA o sono state pronunciate sentenze di risarcimento del danno nei confronti della PA per la medesima tipologia di evento o di tipologie analoghe?	
No = 1	
Si = 5	
punteggio assegnato	1
Criterio 3: impatto reputazionale	
Nel corso degli ultimi anni sono stati pubblicati su giornali o riviste articoli aventi ad oggetto il medesimo evento o eventi analoghi?	
No = 0	
Non ne abbiamo memoria = 1	
Si, sulla stampa locale = 2	
Si, sulla stampa nazionale = 3	
Si, sulla stampa locale e nazionale = 4	
Si sulla stampa, locale, nazionale ed internazionale = 5	
punteggio assegnato	0
Criterio 4: impatto sull'immagine	
A quale livello può collocarsi il rischio dell'evento (livello apicale, intermedio, basso), ovvero la posizione/il ruolo che l'eventuale soggetto riveste nell'organizzazione è elevata, media o bassa?	
a livello di addetto = 1	
a livello di collaboratore o funzionario = 2	
a livello di dirigente di ufficio non generale, ovvero posizione apicale o posizione organizzativa = 3	
a livello di dirigente d'ufficio generale = 4	
a livello di capo dipartimento/segretario generale = 5	
punteggio assegnato	3
Valore stimato dell'impatto	2,25
0 = nessun impatto; 1 = marginale; 2 = minore; 3 = soglia; 4 = serio; 5 = superiore	

3. Valutazione complessiva del rischio

Valutazione complessiva del rischio = probabilità x impatto	4,13
---	-------------

scheda 15

Autorizzazione all'occupazione del suolo pubblico

1. Valutazione della probabilità

Criteri	Punteggi
Criterio 1: discrezionalità	
Il processo è discrezionale?	
No, è del tutto vincolato = 1	
E' parzialmente vincolato dalla legge e da atti amministrativi (regolamenti, direttive, circolari) = 2	
E' parzialmente vincolato solo dalla legge = 3	
E' parzialmente vincolato solo da atti amministrativi (regolamenti, direttive, circolari) = 4	
E' altamente discrezionale = 5	
punteggio assegnato	2
Criterio 2: rilevanza esterna	
Il processo produce effetti diretti all'esterno dell'amministrazione di riferimento?	
No, ha come destinatario finale un ufficio interno = 2	
Si, il risultato del processo è rivolto direttamente ad utenti esterni = 5	
punteggio assegnato	5
Criterio 3: complessità del processo	
Si tratta di un processo complesso che comporta il coinvolgimento di più amministrazioni (esclusi i controlli) in fasi successive per il conseguimento del risultato?	
No, il processo coinvolge una sola PA = 1	
Si, il processo coinvolge più di tre amministrazioni = 3	
Si, il processo coinvolge più di cinque amministrazioni = 5	
punteggio assegnato	1
Criterio 4: valore economico	
Qual è l'impatto economico del processo?	
Ha rilevanza esclusivamente interna = 1	
Comporta l'attribuzione di vantaggi a soggetti esterni, ma di non particolare rilievo economico = 3	
Comporta l'affidamento di considerevoli vantaggi a soggetti esterni (es. mancata sanzione) = 5	
punteggio assegnato	3
Criterio 5: frazionabilità del processo	
Il risultato finale del processo può essere raggiunto anche effettuando una pluralità di operazioni di entità economica ridotta che, considerate complessivamente, alla fine assicurano lo stesso risultato?	
No = 1	
Si = 5	
punteggio assegnato	1
Criterio 6: controlli	
Anche sulla base dell'esperienza pregressa, il tipo di controllo applicato sul processo è adeguato a neutralizzare il rischio?	
Si, costituisce un efficace strumento di neutralizzazione = 1	
Si, è molto efficace = 2	
Si, per una percentuale approssimativa del 50% = 3	
Si, ma in minima parte = 4	
No, il rischio rimane indifferente = 5	
punteggio assegnato	1
Valore stimato della probabilità	2,17

0 = nessuna probabilità; 1 = improbabile; 2 = poco probabile; 3 = probabile; 4 = molto probabile; 5 = altamente probabile.

Autorizzazione all'occupazione del suolo pubblico

2. Valutazione dell'impatto

Critero 1: impatto organizzativo	
Rispetto al totale del personale impiegato nel singolo servizio (unità organizzativa semplice) competente a svolgere il processo (o la fase del processo di competenza della PA) nell'ambito della singola PA, quale percentuale di personale è impiegata nel processo? (Se il processo coinvolge l'attività di più servizi nell'ambito della stessa PA occorre riferire la percentuale al personale impiegato nei servizi coinvolti)	
fino a circa il 20% = 1	
fino a circa il 40% = 2	
fino a circa il 60% = 3	
fino a circa lo 80% = 4	
fino a circa il 100% = 5	
punteggio assegnato	1
Critero 2: impatto economico	
Nel corso degli ultimi cinque anni sono state pronunciate sentenze della Corte dei Conti a carico di dipendenti (dirigenti o dipendenti) della PA o sono state pronunciate sentenze di risarcimento del danno nei confronti della PA per la medesima tipologia di evento o di tipologie analoghe?	
No = 1	
Si = 5	
punteggio assegnato	1
Critero 3: impatto reputazionale	
Nel corso degli ultimi anni sono stati pubblicati su giornali o riviste articoli aventi ad oggetto il medesimo evento o eventi analoghi?	
No = 0	
Non ne abbiamo memoria = 1	
Si, sulla stampa locale = 2	
Si, sulla stampa nazionale = 3	
Si, sulla stampa locale e nazionale = 4	
Si sulla stampa, locale, nazionale ed internazionale = 5	
punteggio assegnato	0
Critero 4: impatto sull'immagine	
A quale livello può collocarsi il rischio dell'evento (livello apicale, intermedio, basso), ovvero la posizione/il ruolo che l'eventuale soggetto riveste nell'organizzazione è elevata, media o bassa?	
a livello di addetto = 1	
a livello di collaboratore o funzionario = 2	
a livello di dirigente di ufficio non generale, ovvero posizione apicale o posizione organizzativa = 3	
a livello di dirigente d'ufficio generale = 4	
a livello di capo dipartimento/segretario generale = 5	
punteggio assegnato	2
Valore stimato dell'impatto	1,00
0 = nessun impatto; 1 = marginale; 2 = minore; 3 = soglia; 4 = serio; 5 = superiore	

3. Valutazione complessiva del rischio

Valutazione complessiva del rischio = probabilità x impatto	2,17
---	-------------

scheda 16

Autorizzazioni ex artt. 68 e 69 del TULPS (spettacoli anche viaggianti, pubblici intrattenimenti, feste da ballo, esposizioni, corse. Con oltre 200 partecipanti)

1. Valutazione della probabilità

Criteri	Punteggi
Criterio 1: discrezionalità	
Il processo è discrezionale?	
No, è del tutto vincolato = 1	
E' parzialmente vincolato dalla legge e da atti amministrativi (regolamenti, direttive, circolari) = 2	
E' parzialmente vincolato solo dalla legge = 3	
E' parzialmente vincolato solo da atti amministrativi (regolamenti, direttive, circolari) = 4	
E' altamente discrezionale = 5	
punteggio assegnato	2
Criterio 2: rilevanza esterna	
Il processo produce effetti diretti all'esterno dell'amministrazione di riferimento?	
No, ha come destinatario finale un ufficio interno = 2	
Si, il risultato del processo è rivolto direttamente ad utenti esterni = 5	
punteggio assegnato	5
Criterio 3: complessità del processo	
Si tratta di un processo complesso che comporta il coinvolgimento di più amministrazioni (esclusi i controlli) in fasi successive per il conseguimento del risultato?	
No, il processo coinvolge una sola PA = 1	
Si, il processo coinvolge più di tre amministrazioni = 3	
Si, il processo coinvolge più di cinque amministrazioni = 5	
punteggio assegnato	1
Criterio 4: valore economico	
Qual è l'impatto economico del processo?	
Ha rilevanza esclusivamente interna = 1	
Comporta l'attribuzione di vantaggi a soggetti esterni, ma di non particolare rilievo economico = 3	
Comporta l'affidamento di considerevoli vantaggi a soggetti esterni (es. mancata sanzione) = 5	
punteggio assegnato	3
Criterio 5: frazionabilità del processo	
Il risultato finale del processo può essere raggiunto anche effettuando una pluralità di operazioni di entità economica ridotta che, considerate complessivamente, alla fine assicurano lo stesso risultato?	
No = 1	
Si = 5	
punteggio assegnato	1
Criterio 6: controlli	
Anche sulla base dell'esperienza pregressa, il tipo di controllo applicato sul processo è adeguato a neutralizzare il rischio?	
Si, costituisce un efficace strumento di neutralizzazione = 1	
Si, è molto efficace = 2	
Si, per una percentuale approssimativa del 50% = 3	
Si, ma in minima parte = 4	
No, il rischio rimane indifferente = 5	
punteggio assegnato	3
Valore stimato della probabilità	2,50

0 = nessuna probabilità; 1 = improbabile; 2 = poco probabile; 3 = probabile; 4 = molto probabile; 5 = altamente probabile.

Autorizzazioni ex artt. 68 e 69 del TULPS (spettacoli anche viaggianti, pubblici intrattenimenti, feste da ballo, esposizioni, corse. Con oltre 200 partecipanti)	
2. Valutazione dell'impatto	
Criterio 1: impatto organizzativo	
Rispetto al totale del personale impiegato nel singolo servizio (unità organizzativa semplice) competente a svolgere il processo (o la fase del processo di competenza della PA) nell'ambito della singola PA, quale percentuale di personale è impiegata nel processo? (Se il processo coinvolge l'attività di più servizi nell'ambito della stessa PA occorre riferire la percentuale al personale impiegato nei servizi coinvolti)	
fino a circa il 20% = 1	
fino a circa il 40% = 2	
fino a circa il 60% = 3	
fino a circa lo 80% = 4	
fino a circa il 100% = 5	
punteggio assegnato	1
Criterio 2: impatto economico	
Nel corso degli ultimi cinque anni sono state pronunciate sentenze della Corte dei Conti a carico di dipendenti (dirigenti o dipendenti) della PA o sono state pronunciate sentenze di risarcimento del danno nei confronti della PA per la medesima tipologia di evento o di tipologie analoghe?	
No = 1	
Si = 5	
punteggio assegnato	1
Criterio 3: impatto reputazionale	
Nel corso degli ultimi anni sono stati pubblicati su giornali o riviste articoli aventi ad oggetto il medesimo evento o eventi analoghi?	
No = 0	
Non ne abbiamo memoria = 1	
Si, sulla stampa locale = 2	
Si, sulla stampa nazionale = 3	
Si, sulla stampa locale e nazionale = 4	
Si sulla stampa, locale, nazionale ed internazionale = 5	
punteggio assegnato	0
Criterio 4: impatto sull'immagine	
A quale livello può collocarsi il rischio dell'evento (livello apicale, intermedio, basso), ovvero la posizione/il ruolo che l'eventuale soggetto riveste nell'organizzazione è elevata, media o bassa?	
a livello di addetto = 1	
a livello di collaboratore o funzionario = 2	
a livello di dirigente di ufficio non generale, ovvero posizione apicale o posizione organizzativa = 3	
a livello di dirigente d'ufficio generale = 4	
a livello di capo dipartimento/segretario generale = 5	
punteggio assegnato	3
Valore stimato dell'impatto	1,25
0 = nessun impatto; 1 = marginale; 2 = minore; 3 = soglia; 4 = serio; 5 = superiore	

3. Valutazione complessiva del rischio

Valutazione complessiva del rischio = probabilità x impatto	3,13
---	-------------

autorizzazioni e concessioni: permesso di costruire convenzionato

1. Valutazione della probabilità

Criteria	Punteggi
Criterio 1: discrezionalità	
Il processo è discrezionale?	
No, è del tutto vincolato = 1	
E' parzialmente vincolato dalla legge e da atti amministrativi (regolamenti, direttive, circolari) = 2	
E' parzialmente vincolato solo dalla legge = 3	
E' parzialmente vincolato solo da atti amministrativi (regolamenti, direttive, circolari) = 4	
E' altamente discrezionale = 5	
punteggio assegnato	2
Criterio 2: rilevanza esterna	
Il processo produce effetti diretti all'esterno dell'amministrazione di riferimento?	
No, ha come destinatario finale un ufficio interno = 2	
Si, il risultato del processo è rivolto direttamente ad utenti esterni = 5	
punteggio assegnato	5
Criterio 3: complessità del processo	
Si tratta di un processo complesso che comporta il coinvolgimento di più amministrazioni (esclusi i controlli) in fasi successive per il conseguimento del risultato?	
No, il processo coinvolge una sola PA = 1	
Si, il processo coinvolge più di tre amministrazioni = 3	
Si, il processo coinvolge più di cinque amministrazioni = 5	
punteggio assegnato	1
Criterio 4: valore economico	
Qual è l'impatto economico del processo?	
Ha rilevanza esclusivamente interna = 1	
Comporta l'attribuzione di vantaggi a soggetti esterni, ma di non particolare rilievo economico (es. borse di studio) = 3	
Comporta l'affidamento di considerevoli vantaggi a soggetti esterni (es. appalto) = 5	
punteggio assegnato	5
Criterio 5: frazionabilità del processo	
Il risultato finale del processo può essere raggiunto anche effettuando una pluralità di operazioni di entità economica ridotta che, considerate complessivamente, alla fine assicurano lo stesso risultato (es. pluralità di affidamenti ridotti)?	
No = 1	
Si = 5	
punteggio assegnato	1
Criterio 6: controlli	
Anche sulla base dell'esperienza pregressa, il tipo di controllo applicato sul processo è adeguato a neutralizzare il rischio?	
Si, costituisce un efficace strumento di neutralizzazione = 1	
Si, è molto efficace = 2	
Si, per una percentuale approssimativa del 50% = 3	
Si, ma in minima parte = 4	
No, il rischio rimane indifferente = 5	
punteggio assegnato	5
Valore stimato della probabilità	3,17

0 = nessuna probabilità; 1 = improbabile; 2 = poco probabile; 3 = probabile; 4 = molto probabile; 5 = altamente probabile.

autorizzazioni e concessioni: permesso di costruire convenzionato

2. Valutazione dell'impatto

Criterio 1: impatto organizzativo	
Rispetto al totale del personale impiegato nel singolo servizio (unità organizzativa semplice) competente a svolgere il processo (o la fase del processo di competenza della PA) nell'ambito della singola PA, quale percentuale di personale è impiegata nel processo? (Se il processo coinvolge l'attività di più servizi nell'ambito della stessa PA occorre riferire la percentuale al personale impiegato nei servizi coinvolti)	
fino a circa il 20% = 1	
fino a circa il 40% = 2	
fino a circa il 60% = 3	
fino a circa lo 80% = 4	
fino a circa il 100% = 5	
punteggio assegnato	1
Criterio 2: impatto economico	
Nel corso degli ultimi cinque anni sono state pronunciate sentenze della Corte dei Conti a carico di dipendenti (dirigenti o dipendenti) della PA o sono state pronunciate sentenze di risarcimento del danno nei confronti della PA per la medesima tipologia di evento o di tipologie analoghe?	
No = 1	
Si = 5	
punteggio assegnato	1
Criterio 3: impatto reputazionale	
Nel corso degli ultimi anni sono stati pubblicati su giornali o riviste articoli aventi ad oggetto il medesimo evento o eventi analoghi?	
No = 0	
Non ne abbiamo memoria = 1	
Si, sulla stampa locale = 2	
Si, sulla stampa nazionale = 3	
Si, sulla stampa locale e nazionale = 4	
Si sulla stampa, locale, nazionale ed internazionale = 5	
punteggio assegnato	0
Criterio 4: impatto sull'immagine	
A quale livello può collocarsi il rischio dell'evento (livello apicale, intermedio, basso), ovvero la posizione/il ruolo che l'eventuale soggetto riveste nell'organizzazione è elevata, media o bassa?	
a livello di addetto = 1	
a livello di collaboratore o funzionario = 2	
a livello di dirigente di ufficio non generale, ovvero posizione apicale o posizione organizzativa = 3	
a livello di dirigente d'ufficio generale = 4	
a livello di capo dipartimento/segretario generale = 5	
punteggio assegnato	3
Valore stimato dell'impatto	1,25
0 = nessun impatto; 1 = marginale; 2 = minore; 3 = soglia; 4 = serio; 5 = superiore	

3. Valutazione complessiva del rischio

Valutazione complessiva del rischio = probabilità x impatto	3,96
---	-------------

18

pratiche anagrafiche

1. Valutazione della probabilità

Criteria	Punteggi
Criteria 1: discrezionalità	
Il processo è discrezionale?	
No, è del tutto vincolato = 1	
E' parzialmente vincolato dalla legge e da atti amministrativi (regolamenti, direttive, circolari) = 2	
E' parzialmente vincolato solo dalla legge = 3	
E' parzialmente vincolato solo da atti amministrativi (regolamenti, direttive, circolari) = 4	
E' altamente discrezionale = 5	
punteggio assegnato	1
Criteria 2: rilevanza esterna	
Il processo produce effetti diretti all'esterno dell'amministrazione di riferimento?	
No, ha come destinatario finale un ufficio interno = 2	
Si, il risultato del processo è rivolto direttamente ad utenti esterni = 5	
punteggio assegnato	5
Criteria 3: complessità del processo	
Si tratta di un processo complesso che comporta il coinvolgimento di più amministrazioni (esclusi i controlli) in fasi successive per il conseguimento del risultato?	
No, il processo coinvolge una sola PA = 1	
Si, il processo coinvolge più di tre amministrazioni = 3	
Si, il processo coinvolge più di cinque amministrazioni = 5	
punteggio assegnato	3
Criteria 4: valore economico	
Qual è l'impatto economico del processo?	
Ha rilevanza esclusivamente interna = 1	
Comporta l'attribuzione di vantaggi a soggetti esterni, ma di non particolare rilievo economico (es. borse di studio) = 3	
Comporta l'affidamento di considerevoli vantaggi a soggetti esterni (es. appalto) = 5	
punteggio assegnato	3
Criteria 5: frazionabilità del processo	
Il risultato finale del processo può essere raggiunto anche effettuando una pluralità di operazioni di entità economica ridotta che, considerate complessivamente, alla fine assicurano lo stesso risultato (es. pluralità di affidamenti ridotti)?	
No = 1	
Si = 5	
punteggio assegnato	1
Criteria 6: controlli	
Anche sulla base dell'esperienza pregressa, il tipo di controllo applicato sul processo è adeguato a neutralizzare il rischio?	
Si, costituisce un efficace strumento di neutralizzazione = 1	
Si, è molto efficace = 2	
Si, per una percentuale approssimativa del 50% = 3	
Si, ma in minima parte = 4	
No, il rischio rimane indifferente = 5	
punteggio assegnato	1
Valore stimato della probabilità	2,33

0 = nessuna probabilità; 1 = improbabile; 2 = poco probabile; 3 = probabile; 4 = molto probabile; 5 = altamente probabile.

pratiche anagrafiche	
2. Valutazione dell'impatto	
Criterio 1: impatto organizzativo	
Rispetto al totale del personale impiegato nel singolo servizio (unità organizzativa semplice) competente a svolgere il processo (o la fase del processo di competenza della PA) nell'ambito della singola PA, quale percentuale di personale è impiegata nel processo? (Se il processo coinvolge l'attività di più servizi nell'ambito della stessa PA occorre riferire la percentuale al personale impiegato nei servizi coinvolti)	
fino a circa il 20% = 1	
fino a circa il 40% = 2	
fino a circa il 60% = 3	
fino a circa lo 80% = 4	
fino a circa il 100% = 5	
punteggio assegnato	1
Criterio 2: impatto economico	
Nel corso degli ultimi cinque anni sono state pronunciate sentenze della Corte dei Conti a carico di dipendenti (dirigenti o dipendenti) della PA o sono state pronunciate sentenze di risarcimento del danno nei confronti della PA per la medesima tipologia di evento o di tipologie analoghe?	
No = 1	
Si = 5	
punteggio assegnato	1
Criterio 3: impatto reputazionale	
Nel corso degli ultimi anni sono stati pubblicati su giornali o riviste articoli aventi ad oggetto il medesimo evento o eventi analoghi?	
No = 0	
Non ne abbiamo memoria = 1	
Si, sulla stampa locale = 2	
Si, sulla stampa nazionale = 3	
Si, sulla stampa locale e nazionale = 4	
Si sulla stampa, locale, nazionale ed internazionale = 5	
punteggio assegnato	0
Criterio 4: impatto sull'immagine	
A quale livello può collocarsi il rischio dell'evento (livello apicale, intermedio, basso), ovvero la posizione/il ruolo che l'eventuale soggetto riveste nell'organizzazione è elevata, media o bassa?	
a livello di addetto = 1	
a livello di collaboratore o funzionario = 2	
a livello di dirigente di ufficio non generale, ovvero posizione apicale o posizione organizzativa = 3	
a livello di dirigente d'ufficio generale = 4	
a livello di capo dipartimento/segretario generale = 5	
punteggio assegnato	2
Valore stimato dell'impatto	1,00
0 = nessun impatto; 1 = marginale; 2 = minore; 3 = soglia; 4 = serio; 5 = superiore	

3. Valutazione complessiva del rischio

Valutazione complessiva del rischio = probabilità x impatto	2,33
---	-------------

scheda 19	
documenti di identità	
1. Valutazione della probabilità	
Criteri	Punteggi
Criterio 1: discrezionalità	
Il processo è discrezionale?	
No, è del tutto vincolato = 1	
E' parzialmente vincolato dalla legge e da atti amministrativi (regolamenti, direttive, circolari) = 2	
E' parzialmente vincolato solo dalla legge = 3	
E' parzialmente vincolato solo da atti amministrativi (regolamenti, direttive, circolari) = 4	
E' altamente discrezionale = 5	
punteggio assegnato	1
Criterio 2: rilevanza esterna	
Il processo produce effetti diretti all'esterno dell'amministrazione di riferimento?	
No, ha come destinatario finale un ufficio interno = 2	
Si, il risultato del processo è rivolto direttamente ad utenti esterni = 5	
punteggio assegnato	5
Criterio 3: complessità del processo	
Si tratta di un processo complesso che comporta il coinvolgimento di più amministrazioni (esclusi i controlli) in fasi successive per il conseguimento del risultato?	
No, il processo coinvolge una sola PA = 1	
Si, il processo coinvolge più di tre amministrazioni = 3	
Si, il processo coinvolge più di cinque amministrazioni = 5	
punteggio assegnato	1
Criterio 4: valore economico	
Qual è l'impatto economico del processo?	
Ha rilevanza esclusivamente interna = 1	
Comporta l'attribuzione di vantaggi a soggetti esterni, ma di non particolare rilievo economico (es. borse di studio) = 3	
Comporta l'affidamento di considerevoli vantaggi a soggetti esterni (es. appalto) = 5	
punteggio assegnato	3
Criterio 5: frazionabilità del processo	
Il risultato finale del processo può essere raggiunto anche effettuando una pluralità di operazioni di entità economica ridotta che, considerate complessivamente, alla fine assicurano lo stesso risultato (es. pluralità di affidamenti ridotti)?	
No = 1	
Si = 5	
punteggio assegnato	1
Criterio 6: controlli	
Anche sulla base dell'esperienza pregressa, il tipo di controllo applicato sul processo è adeguato a neutralizzare il rischio?	
Si, costituisce un efficace strumento di neutralizzazione = 1	
Si, è molto efficace = 2	
Si, per una percentuale approssimativa del 50% = 3	
Si, ma in minima parte = 4	
No, il rischio rimane indifferente = 5	
punteggio assegnato	1
Valore stimato della probabilità	2,00
0 = nessuna probabilità; 1 = improbabile; 2 = poco probabile; 3 = probabile; 4 = molto probabile; 5 = altamente probabile.	

documenti di identità	
2. Valutazione dell'impatto	
Criterio 1: impatto organizzativo	
Rispetto al totale del personale impiegato nel singolo servizio (unità organizzativa semplice) competente a svolgere il processo (o la fase del processo di competenza della PA) nell'ambito della singola PA, quale percentuale di personale è impiegata nel processo? (Se il processo coinvolge l'attività di più servizi nell'ambito della stessa PA occorre riferire la percentuale al personale impiegato nei servizi coinvolti)	
fino a circa il 20% = 1	
fino a circa il 40% = 2	
fino a circa il 60% = 3	
fino a circa lo 80% = 4	
fino a circa il 100% = 5	
punteggio assegnato	1
Criterio 2: impatto economico	
Nel corso degli ultimi cinque anni sono state pronunciate sentenze della Corte dei Conti a carico di dipendenti (dirigenti o dipendenti) della PA o sono state pronunciate sentenze di risarcimento del danno nei confronti della PA per la medesima tipologia di evento o di tipologie analoghe?	
No = 1	
Si = 5	
punteggio assegnato	1
Criterio 3: impatto reputazionale	
Nel corso degli ultimi anni sono stati pubblicati su giornali o riviste articoli aventi ad oggetto il medesimo evento o eventi analoghi?	
No = 0	
Non ne abbiamo memoria = 1	
Si, sulla stampa locale = 2	
Si, sulla stampa nazionale = 3	
Si, sulla stampa locale e nazionale = 4	
Si sulla stampa, locale, nazionale ed internazionale = 5	
punteggio assegnato	0
Criterio 4: impatto sull'immagine	
A quale livello può collocarsi il rischio dell'evento (livello apicale, intermedio, basso), ovvero la posizione/il ruolo che l'eventuale soggetto riveste nell'organizzazione è elevata, media o bassa?	
a livello di addetto = 1	
a livello di collaboratore o funzionario = 2	
a livello di dirigente di ufficio non generale, ovvero posizione apicale o posizione organizzativa = 3	
a livello di dirigente d'ufficio generale = 4	
a livello di capo dipartimento/segretario generale = 5	
punteggio assegnato	2
Valore stimato dell'impatto	1,00
0 = nessun impatto; 1 = marginale; 2 = minore; 3 = soglia; 4 = serio; 5 = superiore	

3. Valutazione complessiva del rischio

Valutazione complessiva del rischio = probabilità x impatto	2,00
---	-------------

scheda 20	
gestione del protocollo	
1. Valutazione della probabilità	
Criteri	Punteggi
Criterio 1: discrezionalità	
Il processo è discrezionale?	
No, è del tutto vincolato = 1	
E' parzialmente vincolato dalla legge e da atti amministrativi (regolamenti, direttive, circolari) = 2	
E' parzialmente vincolato solo dalla legge = 3	
E' parzialmente vincolato solo da atti amministrativi (regolamenti, direttive, circolari) = 4	
E' altamente discrezionale = 5	
punteggio assegnato	1
Criterio 2: rilevanza esterna	
Il processo produce effetti diretti all'esterno dell'amministrazione di riferimento?	
No, ha come destinatario finale un ufficio interno = 2	
Si, il risultato del processo è rivolto direttamente ad utenti esterni = 5	
punteggio assegnato	2
Criterio 3: complessità del processo	
Si tratta di un processo complesso che comporta il coinvolgimento di più amministrazioni (esclusi i controlli) in fasi successive per il conseguimento del risultato?	
No, il processo coinvolge una sola PA = 1	
Si, il processo coinvolge più di tre amministrazioni = 3	
Si, il processo coinvolge più di cinque amministrazioni = 5	
punteggio assegnato	1
Criterio 4: valore economico	
Qual è l'impatto economico del processo?	
Ha rilevanza esclusivamente interna = 1	
Comporta l'attribuzione di vantaggi a soggetti esterni, ma di non particolare rilievo economico (es. borse di studio) = 3	
Comporta l'affidamento di considerevoli vantaggi a soggetti esterni (es. appalto) = 5	
punteggio assegnato	1
Criterio 5: frazionabilità del processo	
Il risultato finale del processo può essere raggiunto anche effettuando una pluralità di operazioni di entità economica ridotta che, considerate complessivamente, alla fine assicurano lo stesso risultato (es. pluralità di affidamenti ridotti)?	
No = 1	
Si = 5	
punteggio assegnato	1
Criterio 6: controlli	
Anche sulla base dell'esperienza pregressa, il tipo di controllo applicato sul processo è adeguato a neutralizzare il rischio?	
Si, costituisce un efficace strumento di neutralizzazione = 1	
Si, è molto efficace = 2	
Si, per una percentuale approssimativa del 50% = 3	
Si, ma in minima parte = 4	
No, il rischio rimane indifferente = 5	
punteggio assegnato	1
Valore stimato della probabilità	1,17
0 = nessuna probabilità; 1 = improbabile; 2 = poco probabile; 3 = probabile; 4 = molto probabile; 5 = altamente probabile.	

gestione del protocollo	
2. Valutazione dell'impatto	
Critero 1: impatto organizzativo	
Rispetto al totale del personale impiegato nel singolo servizio (unità organizzativa semplice) competente a svolgere il processo (o la fase del processo di competenza della PA) nell'ambito della singola PA, quale percentuale di personale è impiegata nel processo? (Se il processo coinvolge l'attività di più servizi nell'ambito della stessa PA occorre riferire la percentuale al personale impiegato nei servizi coinvolti)	
fino a circa il 20% = 1	
fino a circa il 40% = 2	
fino a circa il 60% = 3	
fino a circa lo 80% = 4	
fino a circa il 100% = 5	
punteggio assegnato	1
Critero 2: impatto economico	
Nel corso degli ultimi cinque anni sono state pronunciate sentenze della Corte dei Conti a carico di dipendenti (dirigenti o dipendenti) della PA o sono state pronunciate sentenze di risarcimento del danno nei confronti della PA per la medesima tipologia di evento o di tipologie analoghe?	
No = 1	
Si = 5	
punteggio assegnato	1
Critero 3: impatto reputazionale	
Nel corso degli ultimi anni sono stati pubblicati su giornali o riviste articoli aventi ad oggetto il medesimo evento o eventi analoghi?	
No = 0	
Non ne abbiamo memoria = 1	
Si, sulla stampa locale = 2	
Si, sulla stampa nazionale = 3	
Si, sulla stampa locale e nazionale = 4	
Si sulla stampa, locale, nazionale ed internazionale = 5	
punteggio assegnato	0
Critero 4: impatto sull'immagine	
A quale livello può collocarsi il rischio dell'evento (livello apicale, intermedio, basso), ovvero la posizione/il ruolo che l'eventuale soggetto riveste nell'organizzazione è elevata, media o bassa?	
a livello di addetto = 1	
a livello di collaboratore o funzionario = 2	
a livello di dirigente di ufficio non generale, ovvero posizione apicale o posizione organizzativa = 3	
a livello di dirigente d'ufficio generale = 4	
a livello di capo dipartimento/segretario generale = 5	
punteggio assegnato	1
Valore stimato dell'impatto	0,75
0 = nessun impatto; 1 = marginale; 2 = minore; 3 = soglia; 4 = serio; 5 = superiore	

3. Valutazione complessiva del rischio

Valutazione complessiva del rischio = probabilità x impatto

0,88

APPENDICE

	Procedimento <i>(i procedimenti in grassetto sono ampliativi della sfera economica del destinatario)</i>	RESPONSABILE DEL PROVVEDIMENTO	Descrizione del RISCHIO POTENZIALE
ANAGRAFE	Documenti di identità	Responsabile del Servizio	False identità/ Furti di identità
ANAGRAFE	Autentiche di Firme (compresi i passaggi di proprietà dei beni mobili registrati) e di copie	Dipendente incaricato dal Sindaco	Falsificazioni di attestazioni
ANAGRAFE	Rilascio certificati di anagrafe e stato civile	Dipendente incaricato dal Sindaco	Falsità in atti
SEGRETERIA	Accesso agli atti	Responsabile di Area	Accessi illegittimi/ Accessi con carenza di interesse/diffusione di dati sensibili o comunque protetti
TRIBUTI	Anagrafe canina	Responsabile del Servizio	Irregolarità nelle/ acquisizioni/cessioni degli animali
SEGRETERIA	Tesserini caccia	Responsabile del Servizio	Rilascio in carenza dei requisiti
TRIBUTI	Gestione spazi pubbliche affissioni	Responsabile di Area	Concessioni illegittime
SEGRETERIA	Comunicazioni di cessione fabbricato e ospitalità a stranieri	Responsabile del procedimento	Abusi nelle pratiche per stranieri
SEGRETERIA	Denunce di infortuni sul lavoro	Responsabile del Servizio	Irregolarità varie
EDILIZIA	Accertamento requisiti per il rilascio attestazione idoneità degli alloggi	Responsabile Servizio	Rilascio per alloggi non idonei
ANAGRAFE	<i>Iscrizioni Anagrafiche per trasferimento di residenza (art. 7 DPR 223/1989)</i>	Ufficiale d'anagrafe	Iscrizioni non veritiere
ANAGRAFE	<i>Iscrizioni Anagrafiche per nascita (art. 7 DPR 223/1989)</i>	Ufficiale d'anagrafe	Iscrizioni non veritiere
ANAGRAFE	<i>Iscrizioni Anagrafiche italiani residenti all'estero (Legge 470/1988)</i>	Ufficiale d'anagrafe	Residenze fittizie
ANAGRAFE	<i>Cancellazioni Anagrafiche per morte (art. 11 comma 1 lett a) DPR 223/1989)</i>	Ufficiale d'anagrafe	Falsi decessi
ANAGRAFE	<i>Cancellazioni Anagrafiche per trasferimento di residenza (emigrazioni in altro comune) (ART. 11 comma 1 lettera b) DPR 223/1989)</i>	Ufficiale d'anagrafe	Trasferimenti fittizi o falsi
ANAGRAFE	<i>Cancellazioni Anagrafiche per irreperibilità accertata (ART. 11 comma 1 lettera c) DPR 223/1989)</i>	Ufficiale d'anagrafe	False irreperibilità
ANAGRAFE	<i>Cancellazioni Anagrafiche per mancato rinnovo della dichiarazione di dimora abituale da parte dei cittadini extracomunitari (ART. 11 comma 1 lettera c) DPR 223/1989)</i>	Ufficiale d'anagrafe	Pratiche non corrette legate ai cittadini stranieri
ANAGRAFE	<i>Cancellazioni Anagrafiche dal registro Aire (Legge 470/1988)</i>	Ufficiale d'anagrafe	Pratiche non corrette legate all'anagrafe residenti estero
ANAGRAFE	Cambio di abitazione - unione o scissione di nucleo	Ufficiale d'anagrafe	Pratiche non corrette
ANAGRAFE	Rilascio certificati o dati anagrafici su stampati (etichette) o supporti informatici a Pubbliche Amministrazioni	Ufficiale d'anagrafe	False certificazioni e attestazioni
ANAGRAFE	Notifica agli interessati dei decreti ministeriali di concessione delle pensioni rilasciate dallo Stato e delle note di recupero di credito erariale - Consegna dei libretti di pensione di guerra e dei relativi decreti	Funzionario incaricato dal Sindaco	Notifiche non corrette
ANAGRAFE	Certificato di iscrizione nelle liste elettorali	Funzionario incaricato dal Sindaco	Rilascio certificati falsi
ANAGRAFE	Rilascio copie liste elettorali (su carta o su supporto informatico)	Responsabile ufficio elettorale	Rilascio copie false
ANAGRAFE	Notifica alle persone nominate scrutatore presso i seggi	Responsabile del Servizio	irregolarità
ANAGRAFE	Richiesta dati su ruoli matricolari (leva militare)	Funzionario incaricato dal Sindaco	Irregolarità su attestazioni per servizio militare
ANAGRAFE	Rilascio permessi di soggiorno per cittadini extracomunitari familiari di cittadini dell'Unione Europea	Ufficiale d'anagrafe	Pratiche non corrette legate ai cittadini stranieri
ANAGRAFE	Rinnovo dichiarazione dimora abituale cittadini extracomunitari - aggiornamento scheda anagrafica	Ufficiale d'anagrafe	Pratiche non corrette legate ai cittadini stranieri
ANAGRAFE	Rilascio attestato di regolarità di soggiorno per cittadini dell'Unione Europea	Ufficiale d'anagrafe	Attestazioni non veritiere
ANAGRAFE	Rilascio di attestazione regolarità di soggiorno - attestazione permanente - cittadini dell'Unione Europea	Ufficiale d'anagrafe	Attestazioni non veritiere
ANAGRAFE	Autorizzazione per traslazioni, esumazioni e al trasporto salme fuori Comune	Responsabile del Servizio	Irregolarità pratiche cimiteriali
ANAGRAFE	Autorizzazione al seppellimento	Ufficiale di stato civile	Irregolarità pratiche cimiteriali
ANAGRAFE	Autorizzazione per cremazione	Responsabile del Servizio	Irregolarità cremazioni
ANAGRAFE	Autorizzazione per affidamento ceneri	Responsabile del Servizio	Irregolarità cremazioni
ANAGRAFE	Autorizzazione alla dispersione delle ceneri	Ufficiale di stato civile	Irregolarità cremazioni
ANAGRAFE	Apposizione annotazioni sui registri di stato civile	Ufficiale di stato civile	Irregolarità di stato civile
ANAGRAFE	Istanza di riconoscimento della cittadinanza italiana "jure sanguinis"	Ufficiale di stato civile	Irregolarità concessione cittadinanza
ANAGRAFE	Accertamento condizioni di legge previste per l'acquisto, il riacquisto e la perdita della cittadinanza italiana	Sindaco/funzionario stato civile	Irregolarità concessione cittadinanza
CULTURA	Iscrizione registro comunale associazioni di promozione sociale	Ufficio servizi sociali/cultura	Irregolarità iscrizioni
CULTURA	Concessione a terzi di spazi per attività espositiva	Giunta Comunale	Concessioni illegittime
CULTURA	Autorizzazione LR 12/2000 per manifestazioni fieristiche	Responsabile di Area	Autorizzazioni illegittime
CULTURA	Richieste di contributi economici per iniziative culturali	Giunta Comunale + Servizio cultura e scuola	Contributi erogati in violazione di interessi pubblici
SEGRETERIA	Occupazioni temporanee del suolo pubblico non onerose	Responsabile Area	Occupazioni concesse in violazione di interessi pubblici
TRIBUTI	Concessione per occupazione suolo pubblico - Revoca	Responsabile Area	Illegittimità concessioni

PTCP

CULTURA	Richieste di patrocinio non oneroso per iniziative varie	Giunta Comunale + Servizio cultura e scuola	Illegittimo patrocinio
TRIBUTI	Controllo della COSAP permanente: - Controllo dei versamenti	Responsabile Area	Irregolarità sul versamento del canone
TRIBUTI	Istanza del contribuente per rimborso COSAP	Responsabile Area	Irregolarità varie

PTCP

TRIBUTI	Autorizzazione all'installazione di mezzi pubblicitari (insegne, cartelli, frecce di indicazione ecc)	Responsabile servizio tributi	Autorizzazione illegittima
TRIBUTI	Autorizzazione per pubblicità temporanea elettorale: fonica, con veicoli, locandine, bandiere, palloni frenati	Responsabile servizio tributi	Irregolarità
TRIBUTI	Autorizzazione per pubblicità temporanea: volantinaggio	Responsabile servizio tributi	Irregolarità autorizzazione
TRIBUTI	Autorizzazione pubblicità con targhe di esercizio o vetrofanie (solo se di dimensioni inferiori a cm 60x40)	Responsabile Area Ambiente	Irregolarità autorizzazione

TRIBUTI	Controllo della pubblicità permanente: verifica dei pagamenti	Responsabile tributo	Irregolarità autorizzazione
TRIBUTI	Revoca, decadenza dell'autorizzazione pubblicitaria		Irregolarità revoca
TRIBUTI	Istanza del contribuente per rimborso canone CIMP	Responsabile tributo	Irregolarità
TRIBUTI	Risposta a richiesta di accertamento con adesione ICI presentata dal contribuente	Responsabile tributo	Collusione con contribuente infedele
TRIBUTI	I.C.I. - verifica dichiarazioni e versamenti effettuati in autotassazione dai contribuenti con eventuale emissione di: - Accertamento dell'imposta per omesso, incompleto, tardivo versamento - Accertamento in rettifica della denuncia - Accertamento per omessa denuncia	Responsabile tributo	Collusione con contribuente infedele
TRIBUTI	Istanza del contribuente per provvedimenti in autotutela su avvisi di accertamento I.C.I.	Responsabile tributo	Collusione con contribuente infedele
TRIBUTI	Riversamento ICI a Comuni competenti su istanza dei contribuenti	Responsabile tributo	Collusione con contribuente infedele
TRIBUTI	Istanza del contribuente di rateazione pagamento avvisi di accertamento I.C.I.	Responsabile tributo	Collusione con contribuente infedele
TRIBUTI	Istanza del contribuente per rimborsi di quote indebite I.C.I.	Responsabile tributo	Collusione con contribuente infedele
TRIBUTI	Risposta ad istanza d'interpello presentata dal contribuente	Responsabile tributo	Collusione con contribuente infedele o mancata risposta istanza
TRIBUTI	Discarichi da ruoli coattivi di quote indebite di tributi comunali ed entrate patrimoniali	Responsabile tributo	Collusione con contribuente infedele
TRIBUTI	Richiesta rimborso diritti per affissioni non eseguite	Responsabile tributo	Collusione con contribuente infedele
TRIBUTI	Risposta a richiesta di accertamento con adesione I.M.U. presentata dal contribuente	Responsabile tributo	Collusione con contribuente
TRIBUTI	I.M.U. - verifica dichiarazioni e versamenti effettuati in autotassazione dai contribuenti con eventuale emissione di: - Accertamento dell'imposta per omesso, incompleto, tardivo versamento - Accertamento in rettifica della denuncia - Accertamento per omessa denuncia	Responsabile tributo	Collusione con contribuente
TRIBUTI	Istanza del contribuente per provvedimenti in autotutela su avvisi di accertamento I.M.U.	Responsabile tributo	Collusione con contribuente
TRIBUTI	Riversamento I.M.U. a Comuni competenti su istanza dei contribuenti	Responsabile tributo	Collusione con contribuente
TRIBUTI	Istanza del contribuente di rateazione pagamento avvisi di accertamento I.M.U.	Responsabile tributo	Collusione con contribuente
TRIBUTI	Istanza del contribuente per rimborsi di quote indebite I.M.U.	Responsabile tributo	Collusione con contribuente
TRIBUTI	Risposta ad istanza d'interpello presentata dal contribuente	Responsabile tributo	Irregolarità
AMBIENTE	Autorizzazione allo scarico non in pubblica fognatura (art. 124 Dlgs 152/06)	Responsabile Area Ambiente	Rilascio autorizzazione senza requisiti
AMBIENTE	Autorizzazione allo scarico diverso dal domestico in pubblica fognatura (D.G.R. n. 1053/03)	Responsabile Area Ambiente	Rilascio autorizzazione senza requisiti
AMBIENTE	Autorizzazione in deroga alla classificazione acustica per le manifestazioni temporanee D.G.R. n. 45/02	Responsabile Area Ambiente	Rilascio autorizzazione senza requisiti
AMBIENTE	Ordinanza del Dirigente del Settore (art. 107 DLgs n. 267/00)	Qualsiasi responsabile	Carenza di presupposti
AMBIENTE	Ordinanza contingibile e urgente del Sindaco (art. 50 DLgs n. 267/00)	Sindaco	Carenza di presupposti
AMBIENTE	Classificazione di industrie insalubri. TULLSS.	Responsabile Area Ambiente	Classificazione non corretta
AMBIENTE	Autorizzazione Ambientale su impianti di telefonia mobile (L.R. n. 30/00)	Responsabile Area Ambiente	Autorizzazioni irregolari
AMBIENTE	Approvazione PSC e sue Varianti (non direttamente ampliativo ma indirettamente)	Consiglio comunale	Interessi privati/ Abuso d'ufficio
URBANISTICA	Approvazione POC e sue Varianti	Consiglio comunale	Interessi privati Abuso d'ufficio
URBANISTICA	Istruttoria dei Piani (o dei Piani urbanistici attuativi-PUA) quali strumenti di attuazione del PRG/PSC (Piani Particolareggiati di iniziativa Pubblica e/o Privata, Piani di Lottizzazione, Piani per l'edilizia economica e popolare, Piani aree da destinare a insediamenti produttivi, Programmi Integrati di intervento, Piani di Recupero d'iniziativa pubblica o privata)	Responsabile Area Urbanistica	Interessi privati Abuso d'ufficio
URBANISTICA	Autorizzazione Paesaggistica (DL.gs n. 42/2004)	Responsabile Area Urbanistica	Interessi privati Abuso d'ufficio
URBANISTICA	Autorizzazione Paesaggistica (DL.gs n. 42/2004) semplificata DPR 139/2010	Responsabile Area Urbanistica	Interessi privati/Corruzione/Abuso d'ufficio
URBANISTICA	S.C.I.A Ambientale su impianti esistenti di telefonia mobile (art. 17 bis Dgs 259/03)	Responsabile Area Urbanistica	Collusione con il soggetto istante
EDILIZIA	Permesso di costruire gratuito/oneroso/convenzionato	Istruttore tecnico uff. urbanistica	Abusi generici
EDILIZIA	Permesso di costruire in deroga	Istruttore tecnico uff. urbanistica	Abusi generici
EDILIZIA	Certificato destinazione urbanistica	Istruttore tecnico uff. urbanistica	Abusi generici
EDILIZIA	Certificato di conformità edilizia e agibilità	Istruttore tecnico uff. urbanistica	Abusi generici
EDILIZIA	Certificato d'uso	Istruttore tecnico uff. urbanistica	Abusi generici
EDILIZIA	Certificato di inabitabilità/inagibilità/usabilità	Istruttore tecnico uff. urbanistica	Abusi generici
EDILIZIA	Ordinanze contingibili e urgenti in materia di sanità, igiene ed edilizia	Responsabile area tecnica/responsabile uff. ambiente	Abuso d'ufficio, anche omissivo
EDILIZIA	Ordinanza di sospensione lavori	Responsabile area tecnica/responsabile lavori pubblici	Collusione con il soggetto istante
EDILIZIA	Denuncia inizio attività	Istruttore tecnico uff. urbanistica	Abusi generici

PTCP

EDILIZIA

Accertamento di conformità per opere soggette a DIA

Responsabile Area Urbanistica

Abuso d'ufficio, anche omissivo

EDILIZIA	Accertamento di conformità per opere soggette a P.C.	Responsabile Area Urbanistica	Abuso d'ufficio, anche omissivo
SCUOLA	Assegnazione gestione servizio di sostegno scolastico a minori certificati	Responsabile Area	Abusi generici
SCUOLA	Domande di sostegno scolastico a minori certificati	Responsabile Area	Abusi generici
SCUOLA	Gestione entrate da rette servizi scolastici	Responsabile Area	Abusi generici/interessi privati
SCUOLA	Controllo veridicità autodichiarazioni presentate per accedere ai servizi del nido	Responsabile Area	Abusi generici/interessi privati
SOCIALI	Controllo attestazione ISEE presentate per ottenere esenzioni, agevolazioni tariffarie e altri benefici in forma di erogazioni monetarie, (borse di studio, contributo libri...)	Responsabile Area	Abusi generici/interessi privati
CULTURA	Concessione di contributi ad enti ed associazioni	Giunta/Responsabile Area	Abusi generici
CULTURA	Concessione contributi per manifestazioni ed attività sportive	Giunta/Responsabile Area	Abusi generici
CULTURA	Richiesta di premi in occasione di manifestazioni sportive	Responsabile Area	Abusi generici
CULTURA	Autorizzazione per uso occasionale di impianti sportivi	Responsabile Area	Abusi generici/interessi privati
CULTURA	Concessione di contributi per impianti sportivi comunali in gestione	Giunta/Responsabile Area	Abusi generici
CULTURA	Autorizzazione annuale all'uso di impianti sportivi	Giunta/Responsabile Area	Abusi generici
CULTURA	Concessione in gestione impianti sportivi	Consiglio/Responsabile Area	Abusi generici
SCUOLA	Assegnazione contributo comunale libri di testo studenti scuole secondarie di primo e secondo grado	Responsabile Area	Abusi generici/interessi privati
SCUOLA	Assegnazione gestione del servizio al trasporto scolastico	Responsabile Area	Abusi generici
SCUOLA	Assegnazione gestione del servizio di refezione scolastica e fornitura derrate per cucina Nido comunale	Responsabile Area	Abusi generici
SCUOLA	Erogazione di contributi alle scuole private	Giunta	Abusi generici/voto di scambio
SCUOLA	Esonero dal pagamento Servizio Refezione	Responsabile Area	Abusi generici/interessi privati
SCUOLA	Richiesta autorizzazione al funzionamento di nidi	Responsabile Area	Abusi generici/interessi privati
SOCIALI	Raccolta attestazione ISEE Collocazione fasce tariffarie	Responsabile Area	Abusi generici/interessi privati
SCUOLA	Risposta alle richieste di esonero dal pagamento della retta	Responsabile Area	Abusi generici/interessi privati
SCUOLA	Risposte ai ricorsi avverso il mancato accoglimento esonero retta – mensa - trasporto	Responsabile Area	Abusi generici
SCUOLA	Assegnazione contributo libri di testo studenti scuole secondarie di primo e secondo grado	Responsabile Area	Abusi generici
SCUOLA	Restituzione cauzioni Nido	Responsabile Area	Abusi generici/interessi privati

